

Красноярский край образован  
7 декабря 1934 года, награжден орденами



28

декабря  
2016 г.

# НЖК

«ГОРДИМСЯ ПРОШЛЫМ, СТРОИМ БУДУЩЕЕ!»

# НАШ КРАСНОЯРСКИЙ КРАЙ

gnkk.ru

## ОФИЦИАЛЬНО

### Законы Красноярского края

№ 2-220 от 08.12.2016, № 2-277, 2-298, 2-301, 2-305, 2-325, 2-331 от 22.12.2016

### Указ губернатора Красноярского края

№ 278-уг от 20.12.2016

### Постановления правительства Красноярского края

№ 591-п, 592-п от 15.11.2016; № 640-п, 641-п, 644-п - 648-п от 14.12.2016; № 661-п от 22.12.2016

### Приказ министерства здравоохранения Красноярского края

№ 105-н от 19.12.2016

### Приказы министерства образования Красноярского края

№ 52-11-04 от 14.12.2016, № 54-11-04 от 19.12.2016, № 55-11-04 от 20.12.2016

### Приказ министерства транспорта Красноярского края

№ 5/83-Н от 12.12.2016

### Приказ агентства по обеспечению деятельности мировых судей Красноярского края

№ 457 от 19.12.2016

### Приказы службы по ветеринарному надзору Красноярского края

№ 204 от 19.12.2016; № 206 от 21.12.2016; № 207 от 22.12.2016

### Региональное соглашение о минимальной заработной плате в Красноярском крае от 23.12.2016



## ЗАКОН Красноярского края

08.12.2016

№ 2-220

### О ВНЕСЕНИИ ИЗМЕНЕНИЙ В ЗАКОН КРАЯ «ОБ ОБРАЗОВАНИИ В КРАСНОЯРСКОМ КРАЕ» И ЗАКОН КРАЯ «О НАДЕЛЕНИИ ОРГАНОВ МЕСТНОГО САМОУПРАВЛЕНИЯ МУНИЦИПАЛЬНЫХ РАЙОНОВ И ГОРОДСКИХ ОКРУГОВ КРАЯ ГОСУДАРСТВЕННЫМИ ПОЛНОМОЧИЯМИ ПО ВЫПЛАТЕ КОМПЕНСАЦИИ РОДИТЕЛЯМ (ЗАКОННЫМ ПРЕДСТАВИТЕЛЯМ) ДЕТЕЙ, ПОСЕЩАЮЩИХ ОБРАЗОВАТЕЛЬНЫЕ ОРГАНИЗАЦИИ, РЕАЛИЗУЮЩИЕ ОБРАЗОВАТЕЛЬНУЮ ПРОГРАММУ ДОШКОЛЬНОГО ОБРАЗОВАНИЯ»

#### Статья 1

Внести в Закон края от 26 июня 2014 года № 6-2519 «Об образовании в Красноярском крае» (Наш Красноярский край, 2014, 16 июля; 2015, 4 марта, 15 июля, 16 декабря) следующие изменения:

- 1) в статье 8:
  - а) в пункте 14 слово «выплаты» заменить словом «предоставления»;
  - б) дополнить пунктом 14.1 следующего содержания: «14.1) установление критериев нуждаемости при определении права на получение компенсации родителями (законными представителями) детей, посещающих образовательные организации, реализующие образовательную программу дошкольного образования»;
  - в) в пункте 19 слова «нормативов для» заменить словами «нормативов и правил»;
  - 2) в пункте 19.1 статьи 8, пункте 1 статьи 18.1 слова «величины прожиточного минимума, установленной в районах Красноярского края на душу населения» заменить словами «величины прожиточного минимума, установленной на душу населения по группам территорий Красноярского края»;
  - 3) в пункте 3 статьи 13:
    - а) абзац первый дополнить словами «, а также действуют краевые государственные и муниципальные образовательные организации, имеющие право реализации основных и дополнительных образовательных программ, не относящихся к типу таких образовательных организаций (далее – нетиповые образовательные организации)»;
    - б) абзац второй изложить в следующей редакции: «Порядок комплектования специализированных классов и нетиповых образовательных организаций обучающимися устанавливается учредителями соответствующих образовательных организаций с учетом уровня и направленности реализуемых образовательными организациями образовательных программ, обеспечивающих развитие интеллектуальных, творческих и прикладных способностей обучающихся в образовательных организациях.»;
    - 4) в статье 15:
      - а) в абзаце первом пункта 2 слово «выплачивается» заменить словом «предоставляется»;
      - б) пункт 3 дополнить словами «, в соответствии с установленными Правительством края критериями нуждаемости»;
      - в) в пункте 4 слово «выплачивается» заменить словом «предоставляется»;

г) в пунктах 5–7 слово «выплата» в соответствующем падеже заменить словом «предоставление» в соответствующем падеже;

5) в статье 16:

а) в пункте 3:

после слов «из числа детей-сирот и детей, оставшихся без попечения родителей,» дополнить словами «лицами, потерявшими в период обучения обоих родителей или единственного родителя.»;

слова «либо имеющим право на получение государственной социальной помощи» исключить;

после слов «Министерства внутренних дел Российской Федерации» дополнить словами «и федеральных государственных органов, в войсках национальной гвардии Российской Федерации»;

дополнить предложениями следующего содержания: «Государственная социальная стипендия назначается также студентам, получившим государственную социальную помощь. Государственная социальная стипендия назначается указанной категории студентов со дня представления в организацию, осуществляющую образовательную деятельность, документа, подтверждающего назначение государственной социальной помощи, на один год со дня назначения указанной государственной социальной помощи.»;

б) в пункте 6 слова «и нормативов, установленных» заменить словами «в соответствии с правилами формирования стипендиального фонда за счет средств краевого бюджета и нормативами, установленными».

#### Статья 2

Внести в Закон края от 29 марта 2007 года № 22-6015 «О наделении органов местного самоуправления муниципальных районов и городских округов края государственными полномочиями по выплате компенсации родителям (законным представителям) детей, посещающих образовательные организации, реализующие образовательную программу дошкольного образования» (Ведомости высших органов государственной власти Красноярского края, 14 апреля 2007 года, № 17 (169); 29 декабря 2009 года, № 73 (369); 29 декабря 2010 года, № 68 (439); 23 декабря 2013 года, № 52 (627); 28 марта 2014 года, № 10 (638); 19 декабря 2014 года, № 50 (679); Официальный интернет-портал правовой информации Красноярского края (www.zakon.krskstate.ru), 29 декабря 2015 года) следующие изменения:

1) в наименовании Закона, статье 1, пункте 2 статьи 5, в наименовании приложения к Закону, абзацах первом, четвертом, пятом, восьмом пункта 1 приложения к Закону слова «по выплате» заменить словами «по предоставлению»;

2) абзацы шестой – восьмой пункта 2 приложения к Закону после слов «в семьях» дополнить словами «, соответствующих установленным Правительством края критериям нуждаемости.».

#### Статья 3

1. Настоящий Закон вступает в силу через 10 дней со дня его официального опубликования в краевой государственной газете «Наш Красноярский край», за исключением положений, для которых настоящей статьёй установлен иной срок вступления в силу.

2. Подпункт «б» пункта 1, подпункт «б» пункта 4, абзацы третий, четвертый (в части дополнения словами «и федеральных государственных органов»), пятый подпункта «а» пункта 5 статьи 1, пункт 2 статьи 2 настоящего Закона вступают в силу с 1 января 2017 года.

Губернатор  
Красноярского края

В. А. Толоконский

Дата подписания  
20.12.2016 г.



## ЗАКОН Красноярского края

22.12.2016

№ 2-277

### О ВНЕСЕНИИ ИЗМЕНЕНИЙ В ЗАКОН КРАЯ «ОБ ОСОБЕННОСТЯХ ОРГАНИЗАЦИИ И ПРАВОВОГО РЕГУЛИРОВАНИЯ ГОСУДАРСТВЕННОЙ ГРАЖДАНСКОЙ СЛУЖБЫ КРАСНОЯРСКОГО КРАЯ» И В СТАТЬЮ 9 ЗАКОНА КРАЯ «ОБ ОСОБЕННОСТЯХ ПРАВОВОГО РЕГУЛИРОВАНИЯ МУНИЦИПАЛЬНОЙ СЛУЖБЫ В КРАСНОЯРСКОМ КРАЕ»

#### Статья 1

Внести в Закон края от 20 декабря 2005 года № 17-4314 «Об особенностях организации и правового регулирования государственной гражданской службы Красноярского края» (Ведомости высших органов государственной власти Красноярского края, 31 декабря 2005 года, № 50 (93); 30 июня 2006 года, № 23 (116); 16 июля 2007 года, № 33 (185); 26 февраля 2008 года, № 6 (227), 14 июля 2008 года, № 35 (256); 6 апреля 2009 года, № 18 (314); Наш Красноярский край, 2009, 24 июля; Ведомости высших органов государственной власти Красноярского края, 28 июня 2010 года, № 31 (402); Наш Красноярский край, 2010, 7 декабря; 2011, 14 декабря; 2012, 4 июля; Ведомости высших органов государственной власти Красноярского края, 15 апреля 2013 года, № 14 (589); 4 июля 2014 года, № 24 (654); 6 марта 2015 года, № 8 (688); Наш Красноярский край, 2015, 24 июня; 2016, 6 июля, 20 июля) следующие изменения:

1) статью 11.1 изложить в следующей редакции:

Жить и работать в правовом поле невозможно без знания законов. Документ – это не бумажка, это обеспечение твоих прав и возможностей. Знание документа до тонкостей – способ сохранения времени. Сборник документов – ориентир, позволяющий решить массу задач без лишних усилий и ошибок.



### «Статья 11.1. Пенсионное обеспечение гражданских служащих»

1. Гражданские служащие при наличии стажа государственной гражданской службы, минимальная продолжительность которого для назначения пенсии за выслугу лет в соответствующем году определяется согласно приложению к Федеральному закону «О государственном пенсионном обеспечении в Российской Федерации», и при замещении должности гражданской службы не менее 12 полных месяцев имеют право на пенсию за выслугу лет при увольнении с гражданской службы по основаниям, предусмотренным пунктами 1–3, 7–9 части 1 статьи 33, пунктами 1, 8.2 и 8.3 части 1 статьи 37, пунктами 2–4 части 1 и пунктами 2–4 части 2 статьи 39 Федерального закона «О государственной гражданской службе Российской Федерации» (с учетом положений, предусмотренных абзацами вторым и третьим настоящего пункта).

Гражданские служащие при увольнении с гражданской службы по основаниям, предусмотренным пунктами 1, 2 (за исключением случаев истечения срока действия срочного служебного контракта в связи с истечением установленного срока полномочий гражданского служащего, замещавшего должность гражданской службы категорий «руководитель» или «помощник (советник)»), 3 и 7 части 1 статьи 33, подпунктом «б» пункта 1 части 1 статьи 37 и пунктом 4 части 2 статьи 39 Федерального закона «О государственной гражданской службе Российской Федерации», имеют право на пенсию за выслугу лет, если на момент освобождения от должности они имели право на страховую пенсию по старости (инвалидности) в соответствии с частью 1 статьи 8 и статьями 9, 30–33 Федерального закона «О страховых пенсиях» и непосредственно перед увольнением замещали должности гражданской службы не менее 12 полных месяцев.

Гражданские служащие при увольнении с гражданской службы по основаниям, предусмотренным пунктами 2 (в случае истечения срока действия срочного служебного контракта в связи с истечением установленного срока полномочий гражданского служащего, замещавшего должность гражданской службы категорий «руководитель» или «помощник (советник)»), 8 и 9 части 1 статьи 33, подпунктом «а» пункта 1, пунктами 8.2 и 8.3 части 1 статьи 37, пунктами 2–4 части 1 и пунктами 2 и 3 части 2 статьи 39 Федерального закона «О государственной гражданской службе Российской Федерации», имеют право на пенсию за выслугу лет, если непосредственно перед увольнением они замещали должности гражданской службы не менее одного полного месяца, при этом суммарная продолжительность замещения таких должностей составляет не менее 12 полных месяцев.

2. Гражданские служащие при наличии стажа государственной гражданской службы не менее 25 лет и увольнении с гражданской службы по основанию, предусмотренному пунктом 3 части 1 статьи 33 Федерального закона «О государственной гражданской службе Российской Федерации», до приобретения права на страховую пенсию по старости (инвалидности) в соответствии с Федеральным законом «О страховых пенсиях» имеют право на пенсию за выслугу лет, если непосредственно перед увольнением они замещали должности гражданской службы не менее 7 лет.

Гражданские служащие при наличии стажа государственной гражданской службы не менее 25 лет в государственных органах края и органах местного самоуправления, расположенных на территории края, имеют право на пенсию за выслугу лет независимо от последнего места работы до приобретения права на страховую пенсию по старости (инвалидности) в соответствии с Федеральным законом «О страховых пенсиях» и независимо от оснований увольнения с гражданской службы, за исключением оснований увольнения с гражданской службы, предусмотренных пунктами 13, 14 части 1 статьи 33, пунктами 2–7 части 1 статьи 37, пунктом 1 части 1 статьи 40, частью 1 статьи 41, статьей 59.2 Федерального закона «О государственной гражданской службе Российской Федерации».

3. Пенсия за выслугу лет назначается в размере 45 процентов среднемесячного заработка гражданского служащего за вычетом страховой пенсии по старости (инвалидности), фиксированной выплаты к страховой пенсии и повышений фиксированной выплаты к страховой пенсии, установленных в соответствии с Федеральным законом «О страховых пенсиях». За каждый полный год стажа государственной гражданской службы сверх указанного стажа пенсия за выслугу лет увеличивается на 3 процента среднемесячного заработка. При этом общая сумма пенсии за выслугу лет и страховой пенсии по старости (инвалидности), фиксированной выплаты к страховой пенсии и повышений фиксированной выплаты к страховой пенсии не может превышать 75 процентов среднемесячного заработка гражданского служащего.

4. При определении размера пенсии за выслугу лет не учитываются суммы, предусмотренные пунктом 3 статьи 14 Федерального закона «О государственном пенсионном обеспечении в Российской Федерации».

5. Размер пенсии за выслугу лет исчисляется по выбору гражданского служащего из их среднемесячного заработка за последние 12 полных месяцев гражданской службы, предшествующих дню ее прекращения либо дню достижения ими возраста, дающего право на страховую пенсию по старости в соответствии с частью 1 статьи 8 и статьями 30–33 Федерального закона «О страховых пенсиях» (даввшего право на трудовую пенсию в соответствии с Федеральным законом «О трудовых пенсиях в Российской Федерации»).

6. Размер среднемесячного заработка, исходя из которого исчисляется пенсия за выслугу лет, не должен превышать 2,8 должностного оклада с учетом действующих на территории районного коэффициента, процентной надбавки за работу в районах Крайнего Севера и приравненных к ним местностях и процентной надбавки за работу в местностях с особыми климатическими условиями, установленного по должности гражданской службы, замещавшейся на день прекращения гражданской службы либо на день достижения возраста, дающего право на страховую пенсию по старости в соответствии с Федеральным законом «О страховых пенсиях».

7. Порядок определения размера среднемесячного заработка для исчисления размера пенсии за выслугу лет гражданским служащим устанавливается Губернатором края.

8. Размер пенсии за выслугу лет не может быть ниже:

1000 рублей – при наличии у гражданских служащих стажа гражданской службы менее 20 лет;

2000 рублей – при наличии у гражданских служащих стажа гражданской службы от 20 лет до 30 лет;

3000 рублей – при наличии у гражданских служащих стажа гражданской службы 30 и более лет.

9. Перерасчет размера пенсии за выслугу лет после ее назначения производится с применением положений пунктов 3–8 настоящей статьи в следующих случаях:

а) увеличения продолжительности стажа государственной гражданской службы в связи с замещением государственной должности Российской Федерации, государственной должности субъекта Российской Федерации, муниципальной должности, замещаемой на постоянной основе, должности федеральной государственной службы, государственной гражданской службы других субъектов Российской Федерации, должности муниципальной службы и (или) замещения должности гражданской службы не менее 12 полных месяцев с более высоким должностным окладом;

б) увеличения в централизованном порядке размера денежного содержания по должности гражданской службы, замещавшейся на день прекращения гражданской службы либо на день достижения возраста, дающего право на страховую пенсию по старости в соответствии с Федеральным законом «О страховых пенсиях» (дававшего право на трудовую пенсию в соответствии с Федеральным законом «О трудовых пенсиях в Российской Федерации»);

в) изменения размера страховой пенсии по старости (инвалидности), фиксированной выплаты к страховой пенсии, повышенной фиксированной выплаты к страховой пенсии, исходя из которых определен размер пенсии за выслугу лет.

10. Размер пенсии за выслугу лет пересчитывается со сроков, установленных для изменения размера страховой пенсии по старости (инвалидности), изменения размера денежного содержания гражданских служащих.

11. В стаж государственной гражданской службы, дающий право на пенсию за выслугу лет, включаются периоды службы (работы), определяемые Президентом Российской Федерации для назначения пенсии за выслугу лет федеральным государственным гражданским служащим. В стаж государственной гражданской службы, дающий право на пенсию за выслугу лет, включаются также периоды работы и службы, включенные в установленном порядке в стаж государственной гражданской службы для исчисления надбавки за выслугу лет.

12. Пенсия за выслугу лет назначается к страховой пенсии по старости (инвалидности), назначенной в соответствии с Федеральным законом «О страховых пенсиях» либо досрочно оформленной в соответствии с Законом Российской Федерации «О занятости населения в Российской Федерации», по заявлению лица, претендующего на пенсию за выслугу лет, решением руководителя государственного органа края, в котором гражданин замещал должность гражданской службы перед увольнением с замещаемой должности. Решение о назначении пенсии за выслугу лет руководителю государственного органа края, замещавшему должность гражданской службы, принимает Губернатор края.

В случае ликвидации указанного государственного органа края решение о назначении пенсии за выслугу лет принимает руководитель государственного органа края, которому переданы функции ликвидированного государственного органа края, а в случае отсутствия такового органа либо передачи функций нескольким государственным органам края решение о назначении пенсии за выслугу лет принимает Правительство края.

13. Пенсия за выслугу лет не выплачивается в период прохождения государственной службы Российской Федерации, при замещении государственной должности Российской Федерации, государственной должности субъекта Российской Федерации, муниципальной должности, замещаемой на постоянной основе, должности муниципальной службы, а также в период работы в межгосударственных (межправительственных) органах, созданных с участием Российской Федерации, на должностях, по которым в соответствии с международными договорами Российской Федерации осуществляются назначение и выплата пенсий за выслугу лет в порядке и на условиях, которые установлены для федеральных государственных (гражданских) служащих, а также в случае прекращения гражданства Российской Федерации. При последующем увольнении с государственной службы Российской Федерации или освобождении от указанных должностей выплата пенсии за выслугу лет возобновляется со дня, следующего за днем увольнения с указанной службы или освобождения от указанных должностей гражданина, обратившегося с заявлением о ее возобновлении.

14. Лицам, имеющим одновременно право на пенсию за выслугу лет в соответствии с настоящей статьей и пенсию за выслугу лет, ежемесячную доплату к пенсии, ежемесячное пожизненное содержание или дополнительное (пожизненное) ежемесячное материальное обеспечение, назначаемые и финансируемые за счет средств федерального бюджета в соответствии с федеральным законодательством, а также на пенсию за выслугу лет (ежемесячную доплату к пенсии, иные выплаты), устанавливаемые в соответствии с краевым законодательством, законодательством других субъектов Российской Федерации или актами органов местного самоуправления в связи с прохождением государственной гражданской службы края, других субъектов Российской Федерации или муниципальной службы, назначается пенсия за выслугу лет в соответствии с настоящей статьей или одна из указанных выплат по их выбору.

15. Расчет размера пенсии за выслугу лет, перерасчет ее размера, организация выплаты пенсии за выслугу лет, а также ведение сводного реестра лиц, являющихся получателями пенсии за выслугу лет, выплачиваемой за счет средств краевого бюджета и местных бюджетов, осуществляются уполномоченным Правительством края органом исполнительной власти края в сфере социальной поддержки и социального обслуживания граждан.

16. Порядок назначения, перерасчета размера и выплаты пенсии за выслугу лет, включая порядок приостановления, возобновления и прекращения выплаты пенсии за выслугу лет, а также порядок ведения сводного реестра лиц, являющихся получателями пенсии за выслугу лет и ежемесячной доплаты к пенсии, выплачиваемых за счет средств краевого бюджета и местных бюджетов, утверждаются Губернатором края.;

2) пункт 2 статьи 11.2 признать утратившим силу;

3) в пункте 4 статьи 11.3 слова «абзаца второго», «при увеличении должностного оклада, осуществляемом после вступления в силу настоящей статьи» исключить.

## Статья 2

Внести в статью 9 Закона края от 24 апреля 2008 года № 5-1565 «Об особенностях правового регулирования муниципальной службы в Красноярском крае» (Краевой вестник – приложение к газете «Вечерний Красноярск», 2008, 16 мая; Ведомости высших органов государственной власти Красноярского края, 21 июля 2008 года, № 36 (257)); Наш Красноярский край, 2009, 10 апреля; 2010, 5 марта, 2 апреля, 23 июля, 7 декабря; Ведомости высших органов государственной власти Крас-

ноярского края, 10 мая 2011 года, № 21 (462); Наш Красноярский край, 2011, 14 декабря; 2012, 4 июля; Ведомости высших органов государственной власти Красноярского края, 19 ноября 2012 года, № 54 (566); 18 июля 2014 года, № 26 (655)/2; 1 мая 2015 года, № 16 (696); Официальный интернет-портал правовой информации Красноярского края (www.zakon.krskstate.ru), 19 июля 2016 года; Наш Красноярский край, 2016, 20 июля) изменить, изложив ее в следующей редакции:

«Статья 9. Пенсионное обеспечение муниципального служащего

1. Муниципальные служащие при наличии стажа муниципальной службы, минимальная продолжительность которого для назначения пенсии за выслугу лет в соответствующем году определяется согласно приложению к Федеральному закону от 15 декабря 2001 года № 166-ФЗ «О государственном пенсионном обеспечении в Российской Федерации», и при замещении должности муниципальной службы не менее 12 полных месяцев имеют право на пенсию за выслугу лет при увольнении с муниципальной службы по основаниям, предусмотренным пунктами 1–3, 5 (за исключением случая перевода муниципального служащего по его просьбе или с его согласия на работу к другому работодателю), 7–9 части 1 статьи 77, пунктами 1–3 части 1 статьи 81, пунктами 2, 5, 7 части 1 статьи 83 Трудового кодекса Российской Федерации, пунктом 1 части 1 статьи 19 Федерального закона от 2 марта 2007 года № 25-ФЗ «О муниципальной службе в Российской Федерации» (с учетом положений, предусмотренных абзацами вторым и третьим настоящей пункта).

Муниципальные служащие при увольнении с муниципальной службы по основаниям, предусмотренным пунктами 1, 2 (за исключением случаев истечения срока действия срочного трудового договора (контракта) в связи с истечением установленного срока полномочий муниципального служащего, замещавшего должность муниципальной службы категории «руководитель» или «помощник (советник)»), 3 и 7 части 1 статьи 77, подпунктом 3 части 1 статьи 81 Трудового кодекса Российской Федерации и пунктом 1 части 1 статьи 19 Федерального закона от 2 марта 2007 года № 25-ФЗ «О муниципальной службе в Российской Федерации», имеют право на пенсию за выслугу лет, если на момент освобождения от должности они имели право на страховую пенсию по старости (инвалидности) в соответствии с частью 1 статьи 8 и статьями 9, 30 – 33 Федерального закона от 28 декабря 2013 года № 400-ФЗ «О страховых пенсиях» и непосредственно перед увольнением замещали должности муниципальной службы не менее 12 полных месяцев.

Муниципальные служащие при увольнении с муниципальной службы по основаниям, предусмотренным пунктами 2 (в случае истечения срока действия срочного трудового договора (контракта) в связи с истечением установленного срока полномочий муниципального служащего, замещавшего должность муниципальной службы категории «руководитель» или «помощник (советник)»), 5, 8, 9 части 1 статьи 77, пунктами 1, 2 части 1 статьи 81, пунктами 2, 5, 7 части 1 статьи 83 Трудового кодекса Российской Федерации, имеют право на пенсию за выслугу лет, если непосредственно перед увольнением они замещали должности муниципальной службы не менее одного полного месяца, при этом суммарная продолжительность замещения таких должностей составляет не менее 12 полных месяцев.

2. Муниципальные служащие при наличии стажа муниципальной службы не менее 25 лет и увольнении с муниципальной службы по основанию, предусмотренному пунктом 3 части 1 статьи 77 Трудового кодекса Российской Федерации, до приобретения права на страховую пенсию по старости (инвалидности) в соответствии с Федеральным законом от 28 декабря 2013 года № 400-ФЗ «О страховых пенсиях» имеют право на пенсию за выслугу лет, если непосредственно перед увольнением они замещали должности муниципальной службы не менее 7 лет.

3. Муниципальные служащие при наличии стажа муниципальной службы 25 лет и более в государственных органах края, органах местного самоуправления, избирательных комиссиях муниципальных образований, расположенных на территории края, имеют право на пенсию за выслугу лет, назначаемую на условиях, установленных настоящей статьей, независимо от последнего места работы до приобретения права на страховую пенсию по старости (инвалидности) в соответствии с Федеральным законом от 28 декабря 2013 года № 400-ФЗ «О страховых пенсиях» и независимо от оснований увольнения с муниципальной службы, за исключением оснований увольнения с муниципальной службы, предусмотренных пунктами 2 и 3 части 1 статьи 19 Федерального закона от 2 марта 2007 года № 25-ФЗ «О муниципальной службе в Российской Федерации», пунктами 5–11 части 1 статьи 81 Трудового кодекса Российской Федерации.

4. Условия и порядок предоставления муниципальным служащим права на пенсию за выслугу лет за счет средств бюджета соответствующего муниципального образования определяются муниципальным нормативным правовым актом представительного органа муниципального образования в соответствии с федеральным законодательством и настоящим Законом. При этом пенсия за выслугу лет может быть назначена в размере 45 процентов среднемесячного заработка муниципального служащего за вычетом страховой пенсии по старости (инвалидности), фиксированной выплаты к страховой пенсии и повышенной фиксированной выплаты к страховой пенсии, установленных в соответствии с Федеральным законом от 28 декабря 2013 года № 400-ФЗ «О страховых пенсиях». За каждый полный год стажа муниципальной службы сверх указанного стажа пенсия за выслугу лет увеличивается на 3 процента среднемесячного заработка. При этом общая сумма пенсии за выслугу лет и страховой пенсии по старости (инвалидности), фиксированной выплаты к страховой пенсии и повышенной фиксированной выплаты к страховой пенсии не может превышать 75 процентов среднемесячного заработка муниципального служащего.

5. При определении размера пенсии за выслугу лет в порядке, установленном настоящей статьей, не учитываются суммы, предусмотренные пунктом 3 статьи 14 Федерального закона от 15 декабря 2001 года № 166-ФЗ «О государственном пенсионном обеспечении в Российской Федерации».

6. Максимальный размер пенсии муниципального служащего не может превышать максимальный размер пенсии государственного гражданского служащего края по соответствующей должности государственной гражданской службы края согласно приложению 2 к настоящей статье, исчисляемый при аналогичных условиях назначения пенсии за выслугу лет исходя из максимального размера должностного оклада по соответствующей должности государственной гражданской службы края, установленного Законом края от 9 июня 2005 года № 14-3538 «Об оплате труда лиц, замещающих государственные должности Красноярского края, и государственных гражданских служащих Красноярского края» с учетом действующих на территории районного коэффициента, процентной надбавки к ним местностях и процентной надбавки за работу в местностях с особыми климатическими условиями, а для закрытых административно-территориальных образований – городских округов Железногорск и Зеленогорск – также с учетом коэффициента 1,2.

7. Размер пенсии за выслугу лет исчисляется по выбору муниципального служащего, обратившегося за установлением пенсии за выслугу лет, исходя из среднемесячного заработка за последние 12 полных месяцев муниципальной службы, предшествовавших дню ее прекращения либо дню достижения гражданином возраста, дающего право на страховую пенсию по старости в соответствии с частью 1 статьи 8 и статьями 30–33 Федерального закона от 28 декабря 2013 года № 400-ФЗ «О страховых пенсиях» (дававшего право на трудовую пенсию в соответствии с Федеральным законом от 17 декабря 2001 года № 173-ФЗ «О трудовых пенсиях в Российской Федерации»).

8. Размер среднемесячного заработка, исходя из которого исчисляется пенсия за выслугу лет, не должен превышать 2,8 должностного оклада с учетом действующих на территории районного коэффициента, процентной надбавки за стаж работы в районах Крайнего Севера и приравненных к ним местностях и процентной надбавки за работу в местностях с особыми климатическими условиями, установленного по должности муниципальной службы, замещавшейся на день прекращения муниципальной службы либо на день достижения возраста, дающего право на страховую пенсию по старости в соответствии с Федеральным законом от 28 декабря 2013 года № 400-ФЗ «О страховых пенсиях», за исключением случаев, предусмотренных пунктом 9 настоящей статьи.

9. Размер среднемесячного заработка, исходя из которого исчисляется пенсия за выслугу лет для муниципальных служащих поселений, расположенных на территории Таймырского Долгано-Ненецкого муниципального района, не должен превышать следующего количества должностных окладов с учетом действующих на территории районного коэффициента и процентной надбавки к заработной плате за стаж работы в районах Крайнего Севера, в приравненных к ним местностях и иных местностях края с особыми климатическими условиями:

в поселениях с численностью населения до 1,5 тыс. человек – 4 должностных оклада по должностям главной группы; 3,1 должностного оклада по должностям ведущей группы; 3 должностных оклада по должностям старшей группы; 2,8 должностного оклада по должностям младшей группы;

в поселениях с численностью населения от 1,5 до 5 тыс. человек – 3,5 должностного оклада по должностям главной группы; 3 должностных оклада по должностям ведущей группы; 2,8 должностного оклада по должностям иных групп;

в поселениях с численностью населения от 5 до 10 тыс. человек – 3,2 должностного оклада по должностям главной группы; 2,8 должностного оклада по должностям ведущей группы; 2,8 должностного оклада по должностям иных групп;

в поселениях с численностью населения более 10 тыс. человек – 2,8 должностного оклада по должностям главной группы; 2,8 должностного оклада по должностям ведущей группы; 2,8 должностного оклада по должностям иных групп.

10. Порядок определения среднемесячного заработка для исчисления пенсии за выслугу лет муниципальному служащему определяется муниципальным правовым актом в соответствии с действующим законодательством.

11. Муниципальным нормативным правовым актом представительного органа муниципального образования может быть установлен минимальный размер пенсии за выслугу лет муниципального служащего.

12. Перерасчет размера пенсии за выслугу лет муниципальным служащим производится после ее назначения с применением положений пунктов 4–11 настоящей статьи в следующих случаях:

а) увеличения продолжительности стажа муниципальной службы в связи с замещением государственной должности Российской Федерации, государственной должности субъекта Российской Федерации, муниципальной должности, замещаемой на постоянной основе, должности государственной гражданской службы Российской Федерации или должности муниципальной службы и (или) замещения должности гражданской службы не менее 12 полных месяцев с более высоким должностным окладом;

б) увеличения в централизованном порядке размера денежного содержания по должности муниципальной службы, замещавшейся либо на день прекращения муниципальной службы, либо на день достижения возраста, дающего право на страховую пенсию по старости, предусмотренную Федеральным законом от 28 декабря 2013 года № 400-ФЗ «О страховых пенсиях» (дававшего право на трудовую пенсию по старости в соответствии с Федеральным законом от 17 декабря 2001 года № 173-ФЗ «О трудовых пенсиях в Российской Федерации»);

в) изменения размера страховой пенсии по старости (инвалидности), фиксированной выплаты к страховой пенсии, повышенной фиксированной выплаты к страховой пенсии, исходя из которых определен размер пенсии за выслугу лет.

13. Размер пенсии за выслугу лет пересчитывается со сроков, установленных для изменения размера страховой пенсии по старости (инвалидности), изменения размера денежного содержания муниципальных служащих.

14. Пенсия за выслугу лет не выплачивается в период прохождения государственной службы Российской Федерации, при замещении государственной должности Российской Федерации, государственной должности субъекта Российской Федерации, муниципальной должности, замещаемой на постоянной основе, должности муниципальной службы, а также в период работы в межгосударственных (межправительственных) органах, созданных с участием Российской Федерации, на должностях, по которым в соответствии с международными договорами Российской Федерации осуществляются назначение и выплата пенсий за выслугу лет в порядке и на условиях, которые установлены для федеральных государственных гражданских служащих. При последующем увольнении с государственной службы Российской Федерации или освобождении от указанных должностей выплата пенсии за выслугу лет возобновляется со дня, следующего за днем увольнения с указанной службы или освобождения от указанных должностей гражданина, обратившегося с заявлением о ее возобновлении.

15. Лицам, имеющим одновременно право на пенсию за выслугу лет в соответствии с настоящей статьей и пенсию за выслугу лет, ежемесячную доплату к пенсии, ежемесячное пожизненное содержание или дополнительное (пожизненное) ежемесячное материальное обеспечение, назначаемые и финансируемые за счет средств федерального бюджета в соответствии с федеральным законодательством, а также на пенсию за выслугу лет (ежемесячную доплату к пенсии, иные выплаты), устанавливаемые в соответствии с краевым законодательством, законодательством других субъектов Российской Федерации или актами органов местного самоуправления в связи с прохождением государственной гражданской службы края, других субъектов Российской Федерации или муниципальной службы, назначается пенсия за выслугу лет в соответствии с настоящей статьей или одна из указанных выплат по их выбору.

16. Данные о лице, которому установлена пенсия за выслугу лет в соответствии с настоящим Законом, передаются в уполномоченный Правительством края орган исполнительной власти края для ведения сводного реестра лиц, получающих пенсию за выслугу лет, выплачиваемых за счет средств краевого бюджета и местных бюджетов, в порядке, утвержденном Губернатором края».

#### Статья 3

1. Настоящий Закон вступает в силу с 1 января 2017 года, но не ранее чем по истечении 10 дней со дня его официального опубликования в краевой государственной газете «Наш Красноярский край».

2. За лицами, приобретшими право на пенсию за выслугу лет в соответствии с Законом края «Об особенностях организации и правового регулирования государственной гражданской службы Красноярского края» и уволенными с государственной гражданской службы края до 1 января 2017 года, лицами, продолжающими замещать на 1 января 2017 года должности государственной гражданской службы края и имеющими на 1 января 2017 года стаж государственной гражданской службы для назначения пенсии за выслугу лет не менее 20 лет, лицами, продолжающими замещать на 1 января 2017 года должности государственной гражданской службы края, имеющими на этот день не менее 15 лет указанного стажа и приобретшими до 1 января 2017 года право на страховую пенсию по старости (инвалидности) в соответствии с Федеральным законом от 28 декабря 2013 года № 400-ФЗ «О страховых пенсиях», сохраняется право на пенсию за выслугу лет без учета изменений, внесенных настоящим Законом в пункт 1 статьи 11.1 Закона края «Об особенностях организации и правового регулирования государственной гражданской службы Красноярского края».

Пенсии за выслугу лет, назначенные в связи с прохождением государственной гражданской службы края до 1 января 2017 года, подлежат перерасчету с 1 января 2017 года в соответствии с пунктом 8 статьи 11.1 Закона края «Об особенностях организации и правового регулирования государственной гражданской службы Красноярского края» (в редакции настоящего Закона).

3. За лицами, приобретшими право на пенсию за выслугу лет в соответствии с Законом края «Об особенностях правового регулирования муниципальной службы в Красноярском крае» и решением представительного органа муниципального образования и уволенными с муниципальной службы до 1 января 2017 года, лицами, продолжающими замещать на 1 января 2017 года должности муниципальной службы и имеющими на 1 января 2017 года стаж муниципальной службы для назначения пенсии за выслугу лет не менее 20 лет, лицами, продолжающими замещать на 1 января 2017 года должности муниципальной службы и имеющими на этот день не менее 15 лет указанного стажа и приобретшими до 1 января 2017 года право на страховую пенсию по старости (инвалидности) в соответствии с Федеральным законом от 28 декабря 2013 года № 400-ФЗ «О страховых пенсиях», сохраняется право на пенсию за выслугу лет без учета изменений, внесенных настоящим Законом в пункт 1 статьи 9 Закона края «Об особенностях правового регулирования муниципальной службы в Красноярском крае».

4. Лицам, которым решением представительного органа муниципального образования была сохранена пенсия за выслугу лет в соответствии с пунктом 3.3 статьи 9 Закона края «Об особенностях правового регулирования муниципальной службы в Красноярском крае» в редакции, действовавшей до 1 января 2017 года, пенсия за выслугу лет выплачивается в прежнем размере и на прежних условиях ее предоставления. К таким пенсиям за выслугу лет применяются положения пунктов 12, 13 статьи 9 Закона края «Об особенностях правового регулирования муниципальной службы в Красноярском крае» (в редакции настоящего Закона).

Губернатор  
Красноярского края

В. А. Толоконский

Дата подписания  
26.12.2016 г.



## ЗАКОН Красноярского края

22.12.2016

№ 2-298

### О ПРИЗНАНИИ УТРАТИВШИМ СИЛУ ЗАКОНА КРАЯ «ОБ ОКАЗАНИИ ГОСУДАРСТВЕННОЙ СОЦИАЛЬНОЙ ПОМОЩИ НА ОСНОВАНИИ СОЦИАЛЬНОГО КОНТРАКТА В КРАСНОЯРСКОМ КРАЕ» И ВНЕСЕНИИ ИЗМЕНЕНИЙ В ЗАКОН КРАЯ «О НАДЕЛЕНИИ ОРГАНОВ МЕСТНОГО САМОУПРАВЛЕНИЯ МУНИЦИПАЛЬНЫМИ РАЙОНАМИ И ГОРОДСКИХ ОКРУГОВ КРАЯ ОТДЕЛЬНЫМИ ГОСУДАРСТВЕННЫМИ ПОЛНОМОЧИЯМИ В СФЕРЕ СОЦИАЛЬНОЙ ПОДДЕРЖКИ И СОЦИАЛЬНОГО ОБСЛУЖИВАНИЯ ГРАЖДАН»

#### Статья 1

Признать утратившим силу Закон края от 25 июня 2015 года № 8-3588 «Об оказании государственной социальной помощи на основании социального контракта в Красноярском крае» (Наш Красноярский край, 2015, 15 июля).

#### Статья 2

Внести в Закон края от 9 декабря 2010 года № 11-5397 «О наделении органов местного самоуправления муниципальных районов и городских округов края отдельными государственными полномочиями в сфере социальной поддержки и социального обслуживания граждан» (Наш Красноярский край, 2010, 21 декабря; Ведомости высших органов государственной власти Красноярского края, 16 мая 2011 года, № 22 (463); Наш Красноярский край, 2011, 31 мая; Ведомости высших органов государственной власти Красноярского края, 20 июня 2011 года, № 31 (472); Наш Красноярский край, 2011, 24 июня; Ведомости высших органов государственной власти Красноярского края, 15 июля 2011 года, № 35 (476); Наш Красноярский край, 2011, 26 октября, 23 ноября, 14 декабря; Ведомости высших органов государственной власти Красноярского края, 22 декабря 2011 года, № 68 (509); Наш Красноярский край, 2012, 6 июня, 21 ноября, 12 декабря; Ведомости высших органов государственной власти Красноярского края, 24 декабря 2012 года, № 62 (574); Наш Красноярский край, 2012, 28 декабря; Ведомости высших органов государственной власти Красноярского края, 15 июля 2013 года, № 29 (604); Наш Красноярский край, 2013, 17 июля, 2 октября, 13 ноября, 11 декабря, 27 декабря; Ведомости высших органов государственной власти Красноярского края, 28 марта 2014 года, № 10 (638); 17 октября 2014 года, № 40

(669); Наш Красноярский край, 2014, 24 декабря; Ведомости высших органов государственной власти Красноярского края, 26 декабря 2014 года, № 51 (680); Наш Красноярский край, 2015, 4 марта, 25 марта, 15 июля, 18 ноября; Официальный интернет-портал правовой информации Красноярского края (www.zakon.krskstate.ru), 20 ноября 2015 года; 29 декабря 2015 года; Наш Красноярский край, 2016, 23 марта, 30 марта, 11 мая, 15 июня, 20 июля) следующие изменения:

1) пункт 21 статьи 1 признать утратившими силу;

2) в статье 2 слова «пунктах 8 – 21 статьи 1» заменить словами «пунктах 8 – 20 статьи 1».

#### Статья 3

Настоящий Закон вступает в силу через 10 дней со дня его официального опубликования в краевой государственной газете «Наш Красноярский край».

Губернатор  
Красноярского края

В. А. Толоконский

Дата подписания  
26.12.2016 г.



## ЗАКОН Красноярского края

22.12.2016

№ 2-301

### О ВНЕСЕНИИ ИЗМЕНЕНИЯ В СТАТЬЮ 26 ЗАКОНА КРАЯ «ОБ ОБРАЗОВАНИИ В КРАСНОЯРСКОМ КРАЕ»

#### Статья 1

Внести в пункт 5 статьи 26 Закона края от 26 июня 2014 года № 6-2519 «Об образовании в Красноярском крае» (Наш Красноярский край, 2014, 16 июля; 2015, 4 марта, 15 июля, 16 декабря) изменение, заменив слова «в 2014–2016 годах» словами «в 2014–2018 годах».

#### Статья 2

Настоящий Закон вступает в силу через 10 дней со дня его официального опубликования в краевой государственной газете «Наш Красноярский край».

Губернатор  
Красноярского края

В. А. Толоконский

Дата подписания  
26.12.2016 г.



## ЗАКОН Красноярского края

22.12.2016

№ 2-305

### О ВНЕСЕНИИ ИЗМЕНЕНИЙ В ОТДЕЛЬНЫЕ ЗАКОНЫ КРАЯ В СФЕРЕ ПРЕДОСТАВЛЕНИЯ МЕР СОЦИАЛЬНОЙ ПОДДЕРЖКИ ГРАЖДАНАМ, ПРОЖИВАЮЩИМ В ТАЙМЫРСКОМ ДОЛГАНО-НЕНЕЦКОМ МУНИЦИПАЛЬНОМ РАЙОНЕ И ТУРУХАНСКОМ РАЙОНЕ КРАСНОЯРСКОГО КРАЯ

#### Статья 1

Внести в Закон края от 18 декабря 2008 года № 7-2660 «О социальной поддержке граждан, проживающих в Таймырском Долгано-Ненецком муниципальном районе Красноярского края» (Ведомости высших органов государственной власти Красноярского края, 29 декабря 2008 года, № 73 (294); Наш Красноярский край, 2009, 9 июня; Ведомости высших органов государственной власти Красноярского края, 6 июля 2009 года, № 34 (330); 29 декабря 2009 года, № 73 (369); Наш Красноярский край, 2010, 2 апреля; Ведомости высших органов государственной власти Красноярского края, 5 апреля 2010 года, № 13 (384); Наш Красноярский край, 2010, 21 мая, 22 октября; Ведомости высших органов государственной власти Красноярского края, 25 октября 2010 года, № 52 (423); 29 декабря 2010 года, № 68 (439); Наш Красноярский край, 2011, 18 марта; Ведомости высших органов государственной власти Красноярского края, 11 апреля 2011 года, № 14 (455); Наш Красноярский край, 2011, 24 июня; Ведомости высших органов государственной власти Красноярского края, 11 июля 2011 года, № 34 (475); Наш Красноярский край, 2011, 23 ноября, 14 декабря; 2012, 8 июня, 21 ноября, 26 декабря, 28 декабря; 2013, 27 марта; Ведомости высших органов государственной власти Красноярского края, 15 апреля 2013 года, № 14 (589); 3 июня 2013 года, № 23 (598); Наш Красноярский край, 2013, 17 июля; Ведомости высших органов государственной власти Красноярского края, 23 декабря 2013 года, № 52 (627); Наш Красноярский край, 2013, 25 декабря, 27 декабря; 2014, 26 марта, 29 октября, 3 декабря, 19 декабря, 24 декабря; Ведомости высших органов государственной власти Красноярского края, 26 декабря 2014 года, № 51 (680); Наш Красноярский край, 2015, 4 марта, 15 апреля, 29 апреля, 15 июля, 18 ноября, 16 декабря; 2016, 11 мая, 20 июля, 7 декабря, 21 декабря) следующие изменения:

1) в статье 44:

а) в пункте 1:

абзац первый изложить в следующей редакции:

«1. В целях улучшения жилищно-бытовых условий лиц из числа коренных малочисленных народов Севера, ведущих традиционный образ жизни и осуществляющих традиционную хозяйственную деятельность (оленьеводство, рыболовство, промысловая охота), предоставляются следующие меры государственной поддержки:»;

подпункт «б» изложить в следующей редакции:

«б) безвозмездное обеспечение либо компенсация расходов на приобретение и доставку керосина для освещения кочевого жилья из расчета не менее 150, но не более 200 килограммов на семью в год;»;

в подпункте «в» слова «устойчивой связи» заменить словом «радиосвязи»;»;

б) пункт 2 изложить в следующей редакции:

«2. Порядок и нормативы обеспечения лиц, ведущих традиционный образ жизни и осуществляющих традиционную хозяйственную деятельность (оленьеводство, рыболовство, промысловая охота), товарно-материальными ценностями, указан-

ными в пункте 1 настоящей статьи, а также порядок выплаты компенсаций, указанных в пункте 1 настоящей статьи, устанавливаются Правительством края.»;

2) абзац первый пункта 1 статьи 44.1 изложить в следующей редакции:

«1. Лицам из числа коренных малочисленных народов Севера, ведущим традиционный образ жизни и осуществляющим традиционную хозяйственную деятельность (оленьеводство, рыболовство, промысловая охота), предоставляются социальные выплаты на приобретение, доставку и монтаж быстровозводимых малоэтажных жилых домов в целях улучшения жилищных условий.»;

3) в статье 45:

а) наименование изложить в следующей редакции:

«Компенсационные выплаты лицам, ведущим традиционный образ жизни и осуществляющим традиционную хозяйственную деятельность»;

б) пункт 1 изложить в следующей редакции:

«1. Компенсационные выплаты в размере 4600 рублей, с учетом налога на доходы физических лиц, на человека в месяц предоставляются:

а) гражданам, ведущим традиционный образ жизни и осуществляющим традиционную хозяйственную деятельность (оленьеводство), в возрасте 14 лет и старше, не состоящим в трудовых отношениях, на учете в службе занятости в качестве безработных и не являющимся получателями страховых пенсий по старости или инвалидности;

б) гражданам, ведущим традиционный образ жизни и осуществляющим традиционную хозяйственную деятельность (рыболовство, промысловая охота), постоянно проживающим на промысловых точках и факториях, в возрасте 14 лет и старше, не состоящим в трудовых отношениях, на учете в службе занятости в качестве безработных и не являющимся получателями страховых пенсий по старости или инвалидности;

в) гражданам, ведущим традиционный образ жизни, в возрасте 14 лет и старше, состоящим в трудовых отношениях с организациями или индивидуальными предпринимателями, основными видами деятельности которых является осуществление традиционной хозяйственной деятельности (оленьеводство, рыболовство, промысловая охота), и выполняющим работы по осуществлению указанных видов деятельности.».

#### Статья 2

Внести в Закон края от 18 декабря 2008 года № 7-2670 «О наделении органов местного самоуправления Таймырского Долгано-Ненецкого муниципального района и поселений, входящих в его состав, государственными полномочиями по социальной поддержке отдельных категорий граждан, проживающих в Таймырском Долгано-Ненецком муниципальном районе Красноярского края, а также по государственной регистрации актов гражданского состояния» (Ведомости высших органов государственной власти Красноярского края, 29 декабря 2008 года, № 73 (294); 18 мая 2009 года, № 25 (321); 6 июля 2009 года, № 34 (330); 29 декабря 2009 года, № 73 (369); Наш Красноярский край, 2010, 2 апреля; Ведомости высших органов государственной власти Красноярского края, 5 апреля 2010 года, № 13 (384); Наш Красноярский край, 2010, 21 мая; Ведомости высших органов государственной власти Красноярского края, 26 июля 2010 года, № 37 (408); Наш Красноярский край, 2010, 7 декабря; 2011, 18 марта; Ведомости высших органов государственной власти Красноярского края, 11 апреля 2011 года, № 14 (455); Наш Красноярский край, 2011, 24 июня; Ведомости высших органов государственной власти Красноярского края, 11 июля 2011 года, № 34 (475); Наш Красноярский край, 2011, 14 декабря; Ведомости высших органов государственной власти Красноярского края, 22 декабря 2011 года, № 68 (509); Наш Красноярский край, 2012, 6 июня, 8 июня; Ведомости высших органов государственной власти Красноярского края, 24 декабря 2012 года, № 62 (574); Наш Красноярский край, 2012, 26 декабря, 28 декабря; 2013, 27 марта; Ведомости высших органов государственной власти Красноярского края, 15 апреля 2013 года, № 14 (589); 3 июня 2013 года, № 23 (598); 23 декабря 2013 года, № 52 (627); Наш Красноярский край, 2013, 27 декабря; Ведомости высших органов государственной власти Красноярского края, 28 марта 2014 года, № 10 (638); Наш Красноярский край, 2014, 29 октября, 19 декабря, 24 декабря; 2015, 4 марта, 15 апреля, 29 апреля, 18 ноября, 23 декабря; 2016, 2 марта, 21 декабря) следующие изменения:

1) абзацы третий, четвертый подпункта «э» пункта 1 статьи 1 изложить в следующей редакции:

«обеспечение мер социальной поддержки для улучшения жилищно-бытовых условий лицам из числа коренных малочисленных народов Севера, ведущим традиционный образ жизни и осуществляющим традиционную хозяйственную деятельность (оленьеводство, рыболовство, промысловая охота), в форме безвозмездного обеспечения кочевым жильем в виде балка или выплаты компенсации расходов на изготовление и оснащение кочевого жилья, безвозмездного обеспечения керосином для освещения кочевого жилья либо компенсации расходов на приобретение и доставку керосина для освещения кочевого жилья, безвозмездного обеспечения средствами связи (радиостанция, спутниковый телефон, спутниковый навигатор), источниками питания и оборудованием для обеспечения радиосвязи (тunerы, передатчики, антенно-мачтовые устройства, измерительные приборы, запасные части и расходные материалы), безвозмездного обеспечения проведения экспертизы и регистрации средств связи в установленном порядке;

осуществление компенсационных выплат гражданам, ведущим традиционный образ жизни и осуществляющим традиционную хозяйственную деятельность (оленьеводство), в возрасте 14 лет и старше, не состоящим в трудовых отношениях, на учете в службе занятости в качестве безработных и не являющимся получателями страховых пенсий по старости или инвалидности; гражданам, ведущим традиционный образ жизни и осуществляющим традиционную хозяйственную деятельность (рыболовство, промысловая охота), постоянно проживающим на промысловых точках и факториях, в возрасте 14 лет и старше, не состоящим в трудовых отношениях, на учете в службе занятости в качестве безработных и не являющимся получателями страховых пенсий по старости или инвалидности; гражданам, ведущим традиционный образ жизни, в возрасте 14 лет и старше, состоящим в трудовых отношениях с организациями или индивидуальными предпринимателями, основным видом деятельности которых является традиционная хозяйственная деятельность (оленьеводство, рыболовство, промысловая охота), и выполняющим работы по осуществлению указанных видов деятельности.»;

2) в пункте 26 приложения к Закону края:

а) абзацы пятый, шестой изложить в следующей редакции:

«R2 – расходы Таймырского Долгано-Ненецкого муниципального района на обеспечение мер социальной поддержки для улучшения жилищно-бытовых условий лицам из числа коренных малочисленных народов Севера, ведущим традиционный образ жизни и осуществляющим традиционную хозяйственную деятельность (оленьеводство, рыболовство, промысловая охота), в форме безвозмездного обеспечения кочевым жильем в виде балка или выплаты компенсации расходов на изготовление и оснащение кочевого жилья, безвозмездного обеспечения керосином для освещения кочевого жилья либо компенсации расходов на приобретение и доставку керосина



для освещения кочевого жилья, безвозмездного обеспечения средствами связи (радиостанция, спутниковый телефон, спутниковый навигатор), источниками питания и оборудованием для обеспечения радиосвязи (тюнеры, передатчики, антенно-мачтовые устройства, измерительные приборы, запасные части и расходные материалы), безвозмездного обеспечения проведения экспертизы и регистрации средств связи в установленном порядке;

РЗ – расходы Таймырского Долгано-Ненецкого муниципального района на компенсационные выплаты лицам, ведущим традиционный образ жизни и осуществляющим традиционную хозяйственную деятельность (оленьеводство, рыболовство, промысловая охота);»;

б) в абзаце сорок первом слова «устойчивой связи» заменить словом «радиосвязи».

### Статья 3

Внести в Закон края от 25 ноября 2010 года № 11-5343 «О защите исконной среды обитания и традиционного образа жизни коренных малочисленных народов Красноярского края» (Наш Красноярский край, 2010, 7 декабря, 10 декабря; Ведомости высших органов государственной власти Красноярского края, 24 октября 2011 года, № 54 (495); Наш Красноярский край, 2012, 8 июня; 2013, 25 декабря; Официальный интернет-портал правовой информации Красноярского края (www.zakon.krskstate.ru), 27 декабря 2013 года) следующие изменения:

1) в абзаце первого пункта 1 статьи 18 слова «, газетах «Таймыр», «Эвенкийская жизнь», «Маяк Севера» и размещается на едином краевом портале «Красноярский край» в сети Интернет» заменить словами «и размещается на официальном сайте Красноярского края – едином краевом портале «Красноярский край» в информационно-телекоммуникационной сети Интернет»;

2) в пункте 6 статьи 19 слова «, в газетах «Таймыр», «Эвенкийская жизнь», «Маяк Севера» и размещаются на едином краевом портале «Красноярский край» в сети Интернет» заменить словами «и размещаются на официальном сайте Красноярского края – едином краевом портале «Красноярский край» в информационно-телекоммуникационной сети Интернет».

### Статья 4

Внести в пункт 7 приложения к Закону края от 1 декабря 2011 года № 13-6668 «О наделении органа местного самоуправления Туруханского района Красноярского края отдельными государственными полномочиями по предоставлению мер государственной поддержки коренным малочисленным народам, проживающим в Туруханском районе Красноярского края» (Ведомости высших органов государственной власти Красноярского края, 22 декабря 2011 года, № 68 (509); Наш Красноярский край, 2012, 8 июня; 2013, 27 марта; Официальный интернет-портал правовой информации Красноярского края (www.zakon.krskstate.ru), 27 декабря 2013 года; Ведомости высших органов государственной власти Красноярского края, 28 марта 2014 года, № 10 (638); Наш Красноярский край, 2014, 24 декабря; 2015, 23 декабря; 2016, 20 июля) изменение, заменив цифры «15» цифрами «14,952».

### Статья 5

1. Настоящий Закон вступает в силу через 10 дней со дня его официального опубликования в краевой государственной газете «Наш Красноярский край», за исключением статей 1 и 2 настоящего Закона.

2. Статьи 1 и 2 настоящего Закона вступают в силу с 1 января 2017 года, но не ранее дня, следующего за днем его официального опубликования.

Губернатор  
Красноярского края

В. А. Толоконский

Дата подписания  
26.12.2016 г.



## ЗАКОН Красноярского края

22.12.2016

№ 2-325

### О ВНЕСЕНИИ ИЗМЕНЕНИЯ В СТАТЬЮ 3 И ПРИЗНАНИИ УТРАТИВШЕЙ СИЛУ СТАТЬИ 16.1 ЗАКОНА КРАЯ «О РЕГУЛИРОВАНИИ ЗЕМЕЛЬНЫХ ОТНОШЕНИЙ В КРАСНОЯРСКОМ КРАЕ»

#### Статья 1

1. Внести в Закон края от 4 декабря 2008 года № 7-2542 «О регулировании земельных отношений в Красноярском крае» (Наш Красноярский край, 2008, 23 декабря; 2009, 3 июля, 11 декабря, 18 декабря; 2010, 2 июля; Ведомости высших органов государственной власти Красноярского края, 6 июня 2011 года, № 27 (468); Наш Красноярский край, 2011, 21 декабря; Ведомости высших органов государственной власти Красноярского края, 19 ноября 2012 года, № 54 (566); Наш Красноярский край, 2012, 21 ноября; Ведомости высших органов государственной власти Красноярского края, 7 мая 2013 года, № 18 (593); Наш Красноярский край, 2013, 3 июля; Ведомости высших органов государственной власти Красноярского края, 22 июля 2013 года, № 31 (606); Наш Красноярский край, 2013, 13 ноября; Ведомости высших органов государственной власти Красноярского края, 28 марта 2014 года, № 10 (638); Официальный интернет-портал правовой информации Красноярского края (www.zakon.krskstate.ru), 23 июня 2014 года; Наш Красноярский край, 2014, 25 июня, 2 июля, 24 декабря; 2015, 17 июня, 16 декабря; 2016, 29 июня) следующие изменения:

1) в пункте 14 статьи 3 слова «за исключением случая, установленного статьей 16.1 настоящего Закона,» исключить;

2) статью 16.1 признать утратившей силу.

3. Признать утратившим силу пункт 2 статьи 1 Закона края от 16 декабря 2014 года № 7-3001 «О внесении изменений в Закон края «О регулировании земельных отношений в Красноярском крае» (Наш Красноярский край, 2014, 24 декабря).

#### Статья 2

Настоящий Закон вступает в силу в день, следующий за днем его официального опубликования в краевой государственной газете «Наш Красноярский край».

Губернатор  
Красноярского края

В. А. Толоконский

Дата подписания  
26.12.2016 г.



## ЗАКОН Красноярского края

22.12.2016

№ 2-331

### О ВНЕСЕНИИ ИЗМЕНЕНИЙ В ЗАКОН КРАЯ «ОБ ОРГАНИЗАЦИИ ПРОВЕДЕНИЯ КАПИТАЛЬНОГО РЕМОНТА ОБЩЕГО ИМУЩЕСТВА В МНОГОКВАРТИРНЫХ ДОМАХ, РАСПОЛОЖЕННЫХ НА ТЕРРИТОРИИ КРАСНОЯРСКОГО КРАЯ»

#### Статья 1

Внести в Закон края от 27 июня 2013 года № 4-1451 «Об организации проведения капитального ремонта общего имущества в многоквартирных домах, расположенных на территории Красноярского края» (Ведомости высших органов государственной власти Красноярского края, 15 июля 2013 года, № 29 (604); 11 апреля 2014 года, № 12 (640); Наш Красноярский край, 2014, 26 декабря; Официальный интернет-портал правовой информации Красноярского края (www.zakon.krskstate.ru), 4 июля 2014 года; Наш Красноярский край, 2014, 26 декабря; Официальный интернет-портал правовой информации Красноярского края (www.zakon.krskstate.ru), 24 июня 2016 года) следующие изменения:

1) в статье 3:

а) пункт 2 дополнить абзацем следующего содержания:

«Обязанность по уплате взносов на капитальный ремонт у собственников помещений в многоквартирном доме, введенном в эксплуатацию после утверждения региональной программы капитального ремонта и включенном в региональную программу капитального ремонта при ее актуализации, возникает по истечении восьми календарных месяцев, начиная с месяца, следующего за месяцем, в котором данный многоквартирный дом был включен в региональную программу капитального ремонта.»;

б) пункт 3 дополнить абзацем следующего содержания:

«Решение о прекращении формирования фонда капитального ремонта на счете регионального оператора и формировании фонда капитального ремонта на специальном счете вступает в силу по истечении шести месяцев после направления региональному оператору такого решения общего собрания собственников помещений в многоквартирном доме, но не ранее наступления условия, указанного в части 2 статьи 173 Жилищного кодекса Российской Федерации.»;

в) пункт 4 изложить в следующей редакции:

«4. При изменении способа формирования фонда капитального ремонта в случаях, предусмотренных Жилищным кодексом Российской Федерации, региональный оператор в случае формирования фонда капитального ремонта на счете, счетах регионального оператора или владелец специального счета в случае формирования фонда капитального ремонта на специальный счет обязан передать владельцу специального счета и (или) региональному оператору соответственно все имеющиеся у него документы и информацию, связанную с формированием фонда капитального ремонта, в порядке, установленном Правительством Красноярского края.»;

2) пункт 1 статьи 4 изложить в следующей редакции:

«1. Решение об определении способа формирования фонда капитального ремонта должно быть принято и реализовано собственниками помещений в многоквартирном доме, в том числе в многоквартирном доме, введенном в эксплуатацию после утверждения региональной программы капитального ремонта и включенном в региональную программу капитального ремонта при ее актуализации, не позднее чем за три месяца до возникновения обязанности по уплате взносов на капитальный ремонт.

В целях реализации решения о формировании фонда капитального ремонта на специальном счете, владельцем которого будет являться региональный оператор, лицо, инициировавшее проведение соответствующего общего собрания, обязано направить в адрес регионального оператора копию протокола общего собрания таких собственников, которым оформлено это решение.»;

3) пункт 1 статьи 5 после слов «с учетом установленного перечня» дополнить словами «услуг и (или)»;

4) в пункте 2 статьи 7:

а) в подпункте «а» слово «процентов» заменить словом «пеней»;

б) дополнить подпунктом «г» следующего содержания:

«г) кредитах, займах, привлеченных региональным оператором в целях финансирования услуг и (или) работ по капитальному ремонту общего имущества в многоквартирном доме, в том числе с указанием процентной ставки, под которую они привлекались, а также погашением таких кредитов, займов.»;

5) статью 8 дополнить пунктом 1.1 следующего содержания:

«1.1. Отчет регионального оператора, содержащий сведения, указанные в пункте 2 статьи 7 настоящего Закона, размещается ежеквартально на сайте регионального оператора по форме и в сроки, установленные федеральным органом исполнительной власти, осуществляющим функции по выработке и реализации государственной политики и нормативно-правовому регулированию в сфере жилищно-коммунального хозяйства.»;

6) в статье 9:

а) в пункте 1 слова «до 25-го» заменить словами «до 10-го»;

б) в пункте 2 слова «до 25-го» заменить словами «до 10-го»;

7) статью 10 изложить в следующей редакции:

#### «Статья 10. Порядок и условия предоставления мер государственной поддержки капитального ремонта»

1. Финансирование услуг и (или) работ по капитальному ремонту может осуществляться с применением мер государственной поддержки, предоставляемой товариществам собственников жилья, жилищным, жилищно-строительным кооперативам, созданным в соответствии с Жилищным кодексом Российской Федерации, управляющим организациям, региональному оператору за счет средств краевого бюджета, в пределах, предусмотренных законом края о краевом бюджете.

2. Меры государственной поддержки капитального ремонта, осуществляемые за счет средств краевого бюджета, предоставляются в соответствии с региональной программой капитального ремонта и утвержденным Правительством Красноярского края краткосрочным планом реализации региональной программы капитального ремонта только в отношении услуг и (или) работ, которые предусмотрены региональной программой капитального ремонта.

3. Меры государственной поддержки капитального ремонта, осуществляемые за счет средств краевого бюджета, могут предоставляться в форме субсидий на реализацию мероприятий по капитальному ремонту на следующие цели:

а) финансовое обеспечение (возмещение) затрат, связанных с выполнением услуг и (или) работ по капитальному ремонту;

б) финансовое обеспечение (возмещение) затрат, вызванных разницей между необходимым и минимальным размером взносов;

в) финансовое обеспечение (возмещение) затрат, вызванных разницей между сметной стоимостью услуг и (или) работ по капитальному ремонту и размером их предельной стоимости, установленным в порядке, определенном статьей 17 настоящего Закона.

Меры государственной поддержки капитального ремонта могут предоставляться в иных формах, предусмотренных законодательством.

4. Меры государственной поддержки капитального ремонта, указанные в подпунктах «а» – «б» пункта 3 настоящей статьи, не предоставляются в следующих случаях:

а) со дня ввода в эксплуатацию многоквартирного дома прошло менее десяти лет;

б) собственники помещений в многоквартирном доме имеют совокупную задолженность по оплате взносов на капитальный ремонт, размер которой и период, за который она возникла, определяются постановлением Правительства Красноярского края для целей предоставления государственной поддержки капитального ремонта.

5. Предоставление субсидий на реализацию мероприятий по капитальному ремонту на цели, указанные в подпункте «а» пункта 3 настоящей статьи, осуществляется с учетом следующих условий:

а) принятие собственниками помещений в многоквартирном доме решения об установлении размера взноса на капитальный ремонт, превышающего минимальный размер взноса на величину не менее установленной Правительством Красноярского края для целей предоставления государственной поддержки капитального ремонта;

б) принятие собственниками помещений в многоквартирном доме решения о проведении капитального ремонта в этом многоквартирном доме в порядке, установленном Жилищным кодексом Российской Федерации.

6. Предоставление субсидий на реализацию мероприятий по капитальному ремонту на цели, указанные в подпункте «в» пункта 3 настоящей статьи, осуществляется в отношении многоквартирных домов, включенных в краткосрочный план реализации региональной программы капитального ремонта на текущий год в случае принятия собственниками помещений в многоквартирном доме решения о проведении капитального ремонта в этом многоквартирном доме в порядке, установленном Жилищным кодексом Российской Федерации.

7. Субсидии из краевого бюджета на реализацию мероприятий по капитальному ремонту предоставляются в соответствии с бюджетным законодательством в порядке, установленном Правительством Красноярского края.»;

8) в пункте 2 статьи 11:

а) подпункт «а» изложить в следующей редакции:

«а) перечень всех многоквартирных домов, расположенных на территории Красноярского края (в том числе многоквартирных домов, все помещения в которых принадлежат одному собственнику), за исключением многоквартирных домов, признанных в установленном Правительством Российской Федерации порядке аварийными и подлежащими сносу или реконструкции, и многоквартирных домов, в которых имеется менее чем три квартиры.»;

б) подпункт «в» изложить в следующей редакции:

«в) плановый период проведения капитального ремонта общего имущества в многоквартирных домах по каждому виду услуг и (или) работ, при этом указанный срок может определяться указанием на календарный год или не превышающий трех календарных лет период, в течение которых должен быть проведен такой ремонт.»;

9) пункт 2 статьи 11.1 изложить в следующей редакции:

«2. Изменения в региональную программу капитального ремонта разрабатываются на основании решений, принятых органом исполнительной власти края, уполномоченным Правительством Красноярского края, в соответствии с методическими рекомендациями, утвержденными федеральным органом исполнительной власти, осуществляющим функции по выработке и реализации государственной политики и нормативно-правовому регулированию в сфере жилищно-коммунального хозяйства.»;

10) в статье 12:

а) пункт 1 изложить в следующей редакции:

«1. Органы местного самоуправления утверждают краткосрочные планы реализации региональной программы капитального ремонта сроком на три года с распределением по годам в пределах указанного срока.»;

б) пункт 2 изложить в следующей редакции:

«2. На основании краткосрочных планов, указанных в пункте 1 настоящей статьи, Правительство Красноярского края утверждает краткосрочный план реализации региональной программы капитального ремонта сроком на три года с распределением по годам в пределах указанного срока.»;

11) в статье 13:

а) пункт 1 дополнить подпунктом «е» следующего содержания:

«е) степень износа конструктивных элементов и (или) инженерных систем многоквартирного дома.»;

б) пункт 2 изложить в следующей редакции:

«2. В первоочередном порядке региональной программой капитального ремонта предусматривается проведение капитального ремонта общего имущества в многоквартирных домах, в которых требовалось проведение капитального ремонта на дату приватизации первого жилого помещения, при условии, что такой капитальный ремонт не проведен на дату утверждения или актуализации региональной программы капитального ремонта.»;

12) пункт 1 статьи 14 изложить в следующей редакции:

«1. Перечень услуг и (или) работ по капитальному ремонту общего имущества в многоквартирных домах, выполнение и (или) оказание которых финансируются за счет средств фонда капитального ремонта, сформированного исходя из минимального размера взноса на капитальный ремонт, установленного в соответствии со статьей 5 настоящего Закона, включает в себя:

а) ремонт внутридомовых инженерных систем электро-, тепло-, газо-, водоснабжения, водоотведения, в том числе установка коллективных (общедомовых) приборов учета потребления ресурсов, необходимых для предоставления коммунальных услуг, и узлов управления и регулирования потребления этих ресурсов (тепловой энергии, горячей и холодной воды, электрической энергии, газа);

б) ремонт или замену лифтового оборудования, признанного непригодным для эксплуатации, ремонт лифтовых шахт;

в) ремонт крыши;

г) ремонт подвальных помещений, относящихся к общему имуществу в многоквартирном доме;

д) утепление и ремонт фасада;

е) ремонт фундамента многоквартирного дома;

ж) разработку проектной и сметной документации на выполнение услуг и (или) работ по капитальному ремонту, проведение проверки достоверности определения сметной стоимости услуг и (или) работ по капитальному ремонту, проведение строительного контроля в процессе капитального ремонта. Указанные услуги и (или) работы выполняются при выполнении ус-

луг и (или) работ по капитальному ремонту общего имущества в многоквартирных домах, предусмотренных подпунктами «а» – «е» настоящего пункта, в случаях, предусмотренных законодательством о градостроительной деятельности.»;

13) в абзаце первом пункта 2 статьи 15 слова «1 мая» заменить словами «1 февраля»;

14) в статье 16:

а) пункт 5 дополнить абзацем следующего содержания:

«Лицо, уполномоченное решением общего собрания собственников помещений в многоквартирном доме, принявших решение о проведении капитального ремонта общего имущества в многоквартирном доме, в течение пяти рабочих дней со дня принятия такого решения направляет копию решения общего собрания собственников помещений в орган местного самоуправления, на территории которого расположен соответствующий многоквартирный дом. При формировании собственников помещений фонда капитального ремонта многоквартирного дома на счете регионального оператора копия данного решения дополнительно направляется указанным лицом в тот же срок региональному оператору.»;

б) в пункте 7 слово «работ» заменить словами «услуг и (или) работ»;

в) пункт 8 изложить в следующей редакции:

«8. Перенос установленного региональной программой капитального ремонта срока капитального ремонта общего имущества в многоквартирном доме на более поздний период (продление межремонтных сроков), сокращение перечня планируемых видов услуг и (или) работ по капитальному ремонту общего имущества в многоквартирном доме допускается по результатам технических осмотров многоквартирного дома, проводимых в порядке, установленном законодательством, с внесением соответствующих изменений в региональную программу капитального ремонта, а также осуществляется при наличии соответствующего решения общего собрания собственников помещений в многоквартирном доме, за исключением случаев, если:

а) сокращение перечня планируемых видов услуг и (или) работ по капитальному ремонту общего имущества в многоквартирном доме обусловлено отсутствием конструктивных элементов, в отношении которых должен быть проведен капитальный ремонт;

б) запланированный вид услуг и (или) работ по капитальному ремонту общего имущества в многоквартирном доме был проведен ранее и при этом в порядке установления необходимости проведения капитального ремонта общего имущества в многоквартирном доме определено, что повторные оказание таких услуг и (или) выполнение таких работ в срок, установленный региональной программой капитального ремонта, не требуются;

в) изменение способа формирования фонда капитального ремонта произошло по основаниям, предусмотренным частью 7 статьи 189 Жилищного кодекса Российской Федерации. Срок проведения капитального ремонта в этом случае определяется в порядке установления необходимости проведения капитального ремонта общего имущества в многоквартирном доме.»;

г) дополнить пунктами 9, 10 следующего содержания:

«9. Решение о продлении межремонтных сроков, сокращении перечня планируемых видов услуг и (или) работ по капитальному ремонту общего имущества в многоквартирном доме принимается собственниками на общем собрании на основании акта, составляемого в случае формирования фонда капитального ремонта на специальный счете лицом, ответственным за эксплуатацию многоквартирного дома, или региональным оператором, в случае формирования фонда капитального ремонта на счете, счетах регионального оператора – с обязательным участием представителей органа государственного жилищного надзора и органов местного самоуправления.

10. Необходимость проведения капитального ремонта общего имущества в многоквартирном доме устанавливается уполномоченным органом исполнительной власти края в порядке, определенном Правительством Красноярского края.»;

15) в статье 18:

а) в наименовании статьи слова «региональным оператором» исключить;

б) пункты 1, 3 признать утратившими силу;

в) в пункте 2 слова «или иному специализированному потребительскому кооперативу» исключить;

16) дополнить статьей 18.1 следующего содержания:  
**«Статья 18.1. Порядок организации оказания услуг и (или) выполнения работ по капитальному ремонту общего имущества в многоквартирном доме региональным оператором»**

1. Региональный оператор информирует органы местного самоуправления и лиц, осуществляющих управление многоквартирным домом, о подрядной организации, с которой заключен договор на оказание услуг и (или) выполнение работ по капитальному ремонту общего имущества в многоквартирном доме (далее – договор), в течение 5 рабочих дней со дня заключения договора.

2. Лицо, ответственное за управление многоквартирным домом, получившее информацию от регионального оператора, предусмотренную пунктом 1 настоящей статьи, обеспечивает доступ к инженерным системам и конструктивным элементам многоквартирного дома, в отношении которых запланировано оказание услуг и (или) проведение работ по капитальному ремонту, подрядной организации не позднее 3 рабочих дней со дня обращения подрядной организации.»;

17) в статье 19:

а) в пункте 1 слова «выполненных услуг и (или) работ» заменить словами «оказанных услуг и (или) выполненных работ»;

б) в пункте 2 слова «приемке выполненных работ» заменить словами «приемке оказанных услуг и (или) выполненных работ»;

в) дополнить пунктом 7 следующего содержания:

«7. В течение 10 дней с даты подписания акта приемки оказанных услуг и (или) выполненных работ по капитальному ремонту общего имущества в многоквартирном доме региональный оператор обязан передать лицу, осуществляющему управление этим многоквартирным домом, копии документов о проведенном капитальном ремонте общего имущества в многоквартирном доме (в том числе копии проектной, сметной документации, договоров об оказании услуг и (или) выполнении работ по капитальному ремонту, актов приемки оказанных услуг и (или) выполненных работ) и иные документы, связанные с проведением капитального ремонта, за исключением финансовых документов.»;

18) пункт 3.1 статьи 20 дополнить подпунктом «е» следующего содержания:

«е) многоквартирные дома расположены на территории муниципального образования, наделенного статусом городского округа.»;

19) в подпункте «б» пункта 5 статьи 20 слово «процентов» заменить словом «пеней»;

20) в статье 21:

а) пункт 3 изложить в следующей редакции:

«3. Средства, полученные региональным оператором от собственников помещений в многоквартирных домах, формирующих фонды капитального ремонта на счете, счетах регионального оператора, могут использоваться только для финансирования расходов на капитальный ремонт общего имуще-

ства в этих многоквартирных домах. Использование указанных средств на иные цели, в том числе на оплату административно-хозяйственных расходов регионального оператора, не допускается.

Региональный оператор вправе размещать временно свободные средства фонда капитального ремонта, формируемого на счете регионального оператора, в российских кредитных организациях, соответствующих требованиям, установленным статьей 176 Жилищного кодекса Российской Федерации, в порядке и на условиях, которые установлены Правительством Российской Федерации. При этом доходы, полученные от размещения временно свободных средств, могут использоваться только в целях, указанных в части 1 статьи 174 Жилищного кодекса Российской Федерации.»;

б) пункт 5 изложить в следующей редакции:

«5. Региональный оператор открывает счета в российских кредитных организациях, которые соответствуют требованиям, установленным частью 2 статьи 176 Жилищного кодекса Российской Федерации, а также требованиям, установленным Правительством Российской Федерации, и отобранным им по результатам конкурса. Порядок проведения и условия такого конкурса определяются Правительством Российской Федерации. Положения настоящего пункта также распространяются на открытие региональным оператором специальных счетов в случаях, если вопрос о выборе российской кредитной организации, в которой будет открыт специальный счет, в соответствии с пунктом 5 части 4 статьи 170 Жилищного кодекса Российской Федерации считается переданным на усмотрение регионального оператора.»;

21) статью 22 изложить в следующей редакции:

**«Статья 22. Управление региональным оператором»**

1. Органами регионального оператора являются высший коллегиальный орган регионального оператора, руководитель регионального оператора и попечительский совет регионального оператора.

Попечительский совет регионального оператора осуществляет надзор за деятельностью регионального оператора, принятыми другими органами регионального оператора решений и обеспечением их исполнения, использованием средств и соблюдением законодательства региональным оператором.

Уставом регионального оператора может быть предусмотрено формирование коллегиального исполнительного органа регионального оператора.

2. Состав высшего коллегиального органа, коллегиального исполнительного органа и попечительского совета регионального оператора утверждается на основании решения Правительства Красноярского края.

В состав высшего коллегиального органа, коллегиального исполнительного органа и попечительского совета регионального оператора могут включаться представители органов государственной власти края (в том числе государственные гражданские служащие края).

В состав попечительского совета регионального оператора должны быть включены представители Гражданской ассамблеи Красноярского края (Общественной палаты Красноярского края) и (или) представители общественных организаций, представляющие интересы собственников помещений в многоквартирных домах, в количестве не менее одной четверти от состава попечительского совета.

В состав попечительского совета регионального оператора по представлению Законодательного Собрания Красноярского края могут входить депутаты Законодательного Собрания Красноярского края.

3. Руководитель регионального оператора назначается на конкурсной основе в порядке, установленном Правительством Красноярского края, и должен соответствовать обязательным квалификационным требованиям, установленным федеральным органом исполнительной власти, осуществляющим функции по выработке и реализации государственной политики и нормативно-правовому регулированию в сфере жилищно-коммунального хозяйства.

4. Обстоятельствами, препятствующими назначению на должность руководителя регионального оператора, являются:

а) признание судом кандидата на должность руководителя регионального оператора недееспособным или ограниченно дееспособным;

б) нахождение указанного лица на учете в наркологическом или психоневрологическом диспансере в связи с лечением от алкоголизма, наркомании, токсикомании, хронических и тяжелых психических расстройств.

5. Не допускается наличие у руководителя регионального оператора, кандидата на эту должность:

а) неснятой или непогашенной судимости;

б) неисполненного наказания за административное правонарушение в форме дисквалификации независимо от сферы деятельности.

6. Руководитель регионального оператора не может быть депутатом законодательного (представительного) органа субъекта Российской Федерации, депутатом органа местного самоуправления, государственным служащим.

7. Проверка соответствия обязательным квалификационным требованиям осуществляется в форме квалификационного экзамена, который проводится:

а) для кандидата на должность руководителя регионального оператора – при проведении открытого конкурса на замещение указанной должности;

б) для руководителя регионального оператора – не реже одного раза в три года начиная с момента назначения.

8. Порядок управления региональным оператором, наименования и порядок формирования органов регионального оператора, полномочия органов регионального оператора определяются его уставом, утверждаемым Правительством Красноярского края в соответствии с требованиями федерального законодательства и настоящего Закона.»;

22) статью 23 признать утратившей силу;

23) пункт 1 статьи 25 изложить в следующей редакции:

«1. В случае если до наступления установленного региональной программой капитального ремонта срока проведения капитального ремонта общего имущества в многоквартирном доме были оказаны отдельные услуги и (или) выполнены отдельные работы по капитальному ремонту общего имущества в данном многоквартирном доме, предусмотренные региональной программой капитального ремонта, оплата этих работ и (или) услуг была осуществлена без использования бюджетных средств и средств регионального оператора и при этом в порядке установления необходимости проведения капитального ремонта общего имущества в многоквартирном доме повторное оказание этих услуг и (или) выполнение этих работ в срок, установленный региональной программой капитального ремонта, не требуется, средства в размере, равном стоимости этих услуг и (или) работ, но не свыше чем размер предельной стоимости этих услуг и (или) работ, засчитываются в счет исполнения на будущий период обязательств по уплате взносов на капитальный ремонт собственниками помещений в многоквартирных домах, формирующими фонды капитального ремонта на счете, счетах регионального оператора.»;

24) статью 26 дополнить словами «с учетом остатка средств, не использованных региональным оператором в предыдущем периоде».

## Статья 2

1. Настоящий Закон вступает в силу через 10 дней со дня его официального опубликования в краевой государственной газете «Наш Красноярский край», за исключением случаев, установленных пунктами 2, 3 настоящей статьи.

2. Решения общих собраний собственников помещений в многоквартирных домах о прекращении формирования фонда капитального ремонта на счете регионального оператора и формировании фонда капитального ремонта на специальном счете, принятые и направленные региональному оператору до 1 января 2017 года, вступают в силу по истечении двадцати дней после вступления в силу настоящего Закона, но не ранее чем по истечении шести месяцев после их направления региональному оператору и не ранее наступления условия, указанного в части 2 статьи 173 Жилищного кодекса Российской Федерации.

3. Положения пункта 5 статьи 21 Закона края от 27 июня 2013 года № 4-1451 «Об организации проведения капитального ремонта общего имущества в многоквартирных домах, расположенных на территории Красноярского края» (в редакции настоящего Закона) в части соответствия российских кредитных организаций требованиям, устанавливаемым Правительством Российской Федерации, и подпункт «б» пункта 20 статьи 1 настоящего Закона в указанной части вступают в силу по истечении девяноста дней после дня вступления в силу соответствующего акта Правительства Российской Федерации, устанавливающего данные требования.

Губернатор  
Красноярского края

В. А. Толоконский

Дата подписания  
26.12.2016 г.



## УКАЗ Губернатора Красноярского края

**Об установлении ограничительных мероприятий (карантина) по заболеванию – бешенству животных на территории городского поселка Зеленый Бор и города Минусинска Красноярского края**

В соответствии со статьей 17 Закона Российской Федерации от 14.05.1993 № 4979-1 «О ветеринарии», статьей 90 Устава Красноярского края, учитывая представление руководителя службы по ветеринарному надзору Красноярского края от 12.12.2016 № 97-0222-2244, ПОСТАНОВЛЯЮ:

1. Установить ограничительные мероприятия (карантин) по заболеванию – бешенству животных на срок до 07 февраля 2017 года на территории:

а) эпизоотического очага:

личного подворья Замышкиной Елены Анатольевны, расположенного по адресу: Красноярский край, город Минусинск, городской поселок Зеленый Бор, улица Берг Енисея, дом 14;

б) неблагополучного пункта: городского поселка Зеленый Бор города Минусинска Красноярского края;

в) угрожаемой зоны:

города Минусинска Красноярского края.

2. Запретить:

на территории неблагополучного пункта, указанного в подпункте «б» пункта 1 настоящего указа, проведение выставок собак и кошек, выводок и натаски собак, выводок собак и кошек за пределы территории неблагополучного пункта, указанного в подпункте «б» пункта 1 настоящего указа;

на карантинированной территории, указанной в пункте 1 настоящего указа, торговлю домашними животными, отлов (для вывоза в зоопарки, с целью расселения в других районах) диких животных.

3. Службе по ветеринарному надзору Красноярского края в течение 7 дней со дня вступления в силу настоящего указа разработать и утвердить план мероприятий по ликвидации заболевания – бешенства животных на территории эпизоотического очага бешенства, неблагополучного пункта и угрожаемой зоны, указанных в пункте 1 настоящего указа.

4. Контроль за исполнением указа возложить на заместителя председателя Правительства Красноярского края – министра сельского хозяйства Красноярского края Л. Н. Шорохова.

5. Опубликовать указ в газете «Наш Красноярский край» и на «Официальном интернет-портале правовой информации Красноярского края» ([www.zakon.krskstate.ru](http://www.zakon.krskstate.ru)).

6. Указ вступает в силу со дня подписания.

Губернатор края

В. А. Толоконский

г. Красноярск  
20.12.2016  
№ 278-уг



## Правительство Красноярского края ПОСТАНОВЛЕНИЕ

15.11.2016

г. Красноярск

№ 591-п

О внесении изменений в постановление Правительства Красноярского края от 30.09.2013 № 494-п «Об утверждении Примерного положения об оплате труда работников краевых государственных учреждений, подведомственных министерству природных ресурсов и экологии Красноярского края»

В соответствии с Трудовым кодексом Российской Федерации, статьей 103 Устава Красноярского края, Законом Красноярского края от 29.10.2009 № 9-3864 «О системах оплаты труда работников краевых государственных учреждений» ПОСТАНОВЛЯЮ:

1. Внести в постановление Правительства Красноярского края от 30.09.2013 № 494-п «Об утверждении Примерного положения об оплате труда работников краевых государственных учреждений, подведомственных министерству природных ресурсов и экологии Красноярского края» следующие изменения:

в Примерном положении об оплате труда работников краевых государственных учреждений, подведомственных министерству природных ресурсов и экологии Красноярского края (далее – Примерное положение):

пункт 3.2 изложить в следующей редакции:

«3.2. Количество должностных окладов руководителя учреждения в год, учитываемых при определении объема средств на выплаты стимулирующего характера руководителю учреждения, с учетом районного коэффициента, процентной надбавки к заработной плате за стаж работы в районах Крайнего Севера и приравненных к ним местностях или надбавки за работу в местностях с особыми климатическими условиями составляет:

- краевого государственного бюджетного учреждения «Дирекция природного парка «Ергаки» – 10,7 должностного оклада;
- краевого государственного казенного учреждения «Дирекция по особо охраняемым природным территориям Красноярского края» – 13,5 должностного оклада;
- краевого государственного бюджетного учреждения «Музей геологии Центральной Сибири» – 14,8 должностного оклада;
- краевого государственного бюджетного учреждения «Центр реализации мероприятий по природопользованию и охране окружающей среды Красноярского края» – 19,8 должностного оклада.

Объем денежных средств, не использованный для осуществления выплат стимулирующего характера руководителю учреждения, направляется на осуществление выплат стимулирующего характера работникам учреждения;

- приложение № 1 к Примерному положению изложить в редакции согласно приложению № 1 к постановлению;
- приложение № 2 к Примерному положению изложить в редакции согласно приложению № 2 к постановлению;
- приложение № 3 к Примерному положению изложить в редакции согласно приложению № 3 к постановлению;
- приложение № 4 к Примерному положению изложить в редакции согласно приложению № 4 к постановлению.

2. Опубликовать постановление в газете «Наш Красноярский край» и на «Официальном интернет-портале правовой информации Красноярского края» ([www.zakon.krskstate.ru](http://www.zakon.krskstate.ru)).

3. Постановление вступает в силу с 1 января 2017 года, но не ранее чем через 10 дней после его официального опубликования.

Первый заместитель  
Губернатора края –  
председатель  
Правительства края

В. П. Томенко

Приложение № 1  
к постановлению  
Правительства  
Красноярского края  
от 15.11.2016 № 591-п

Приложение № 1  
к Примерному положению  
об оплате труда  
работников краевых  
государственных бюджетных  
и казенных учреждений,  
подведомственных  
министерству природных  
ресурсов и экологии  
Красноярского края

**Минимальные размеры окладов (должностных окладов), ставок заработной платы работников учреждений**

Профессиональные квалификационные группы по общеотраслевым должностям руководителей, специалистов и служащих

Квалификационные уровни	Минимальный размер оклада (должностного оклада), ставки заработной платы, руб.
Профессиональная квалификационная группа «Общепрофессиональные должности служащих второго уровня»	
1 квалификационный уровень	3170
4 квалификационный уровень	4831
Профессиональная квалификационная группа «Общепрофессиональные должности служащих третьего уровня»	
1 квалификационный уровень	3484
2 квалификационный уровень	3828
3 квалификационный уровень	4202
4 квалификационный уровень	5051
5 квалификационный уровень	5897
Профессиональная квалификационная группа «Общепрофессиональные должности служащих четвертого уровня»	
1 квалификационный уровень	6338
2 квалификационный уровень	7343

Профессиональные квалификационные группы общеотраслевых профессий рабочих

Квалификационные уровни	Минимальный размер оклада (должностного оклада), ставки заработной платы, руб.
Профессиональная квалификационная группа «Общепрофессиональные профессии рабочих первого уровня»	
1 квалификационный уровень	2454
Профессиональная квалификационная группа «Общепрофессиональные профессии рабочих второго уровня»	
1 квалификационный уровень	2857
2 квалификационный уровень	3484

Профессиональные квалификационные группы должностей работников культуры, искусства и кинематографии

Квалификационные уровни	Минимальный размер оклада (должностного оклада), ставки заработной платы, руб.
1. Профессиональная квалификационная группа «Должности технических исполнителей и артистов вспомогательного состава»	
	2573
2. Профессиональная квалификационная группа «Должности работников культуры, искусства и кинематографии ведущего звена»	
	5897
4. Профессиональная квалификационная группа «Должности руководящего состава учреждений культуры, искусства и кинематографии»	
	6840

Профессиональные квалификационные группы должностей научных работников

Квалификационные уровни	Минимальный размер оклада (должностного оклада), ставки заработной платы, руб.
1 квалификационный уровень	6840

Профессиональные квалификационные группы должностей работников внутреннего водного транспорта

Квалификационные уровни	Минимальный размер оклада (должностного оклада), ставки заработной платы, руб.
Профессиональная квалификационная группа «Должности работников внутреннего водного транспорта второго уровня»	
5 квалификационный уровень	5897
6 квалификационный уровень	6338
7 квалификационный уровень	7343

Профессиональные квалификационные группы должностей работников государственных природных заповедников и национальных парков

Квалификационные уровни	Минимальный размер оклада (должностного оклада), ставки заработной платы, руб.
Профессиональная квалификационная группа «Должности работников государственных природных заповедников и национальных парков второго уровня»	
	5458
Профессиональная квалификационная группа «Должности работников государственных природных заповедников и национальных парков третьего уровня»	
	6840
Профессиональная квалификационная группа «Должности работников государственных природных заповедников и национальных парков четвертого уровня»	
	7343

Профессиональные квалификационные группы должностей работников геологии и разведки недр

Квалификационные уровни	Минимальный размер оклада (должностного оклада), ставки заработной платы, руб.
Профессиональная квалификационная группа «Должности работников геологии и разведки недр третьего уровня»	
1 квалификационный уровень	4203
2 квалификационный уровень	4611
3 квалификационный уровень	5051

Профессиональные квалификационные группы должностей работников гидрометеорологической службы

Квалификационные уровни	Минимальный размер оклада (должностного оклада), ставки заработной платы, руб.
Профессиональная квалификационная группа «Должности работников гидрометеорологической службы третьего уровня»	
1 квалификационный уровень	4203
2 квалификационный уровень	4611
3 квалификационный уровень	5051
4 квалификационный уровень	5458

Профессиональные квалификационные группы должностей работников сельского хозяйства

Квалификационные уровни	Минимальный размер оклада (должностного оклада), ставки заработной платы, руб.
Профессиональная квалификационная группа «Должности работников сельского хозяйства третьего уровня»	
1 квалификационный уровень	4203
2 квалификационный уровень	4611
3 квалификационный уровень	5051
4 квалификационный уровень	5458

Приложение № 2  
к постановлению  
Правительства  
Красноярского края  
от 15.11.2016 № 591-п

Приложение № 2  
к Примерному положению  
об оплате труда  
работников краевых  
государственных бюджетных  
и казенных учреждений,  
подведомственных  
министерству природных  
ресурсов и экологии  
Красноярского края

**Размеры и условия осуществления выплат за важность выполняемой работы, степень самостоятельности и ответственности при выполнении поставленных задач, за интенсивность и высокие результаты работы, за качество выполняемых работ для руководителя учреждения, его заместителей и главного бухгалтера**

1. Краевое государственное казенное учреждение

Должности	Критерии оценки результативности и качества деятельности учреждений	Условия		Предельный размер выплат к окладу (должностному окладу), ставке заработной платы, %
		наименование	индикатор	
1	2	3	4	5
Руководитель	Выплаты за важность выполняемой работы, степень самостоятельности и ответственности при выполнении поставленных задач			

Ответственное отношение к своим обязанностям	Позитивное освещение деятельности учреждения в средствах массовой информации	размещено материалов – один и более	10		
		интервью средствам массовой информации – одно и более	5		
		выступления на телевидении или радио – одно и более	5		
Организация деятельности учреждения	Своевременное представление материалов в соответствии с нормативными правовыми актами Российской Федерации и Красноярского края, а также приказами и письмами, поручениями органа исполнительной власти края, в ведении которого находится учреждение	отсутствие обоснованных замечаний со стороны руководства органа исполнительной власти	20		
Выплаты за интенсивность и высокие результаты работ					
Эффективность финансово-экономической деятельности учреждения	Освоение лимитов бюджетных обязательств за отчетный период	97 % – 100 %	18		
		Отсутствие предписаний со стороны контрольных и надзорных органов по результатам финансового контроля (в случае проведения проверок)	замечания отсутствуют	10	
		единичные (1 или 2) существенные замечания, которые не привели к неэффективному, непропорциональному использованию финансовых, материальных и трудовых ресурсов	5		
Выплаты за качество выполняемых работ					
Успешное и добросовестное исполнение своих должностных обязанностей	Выполнение плана работы учреждения за отчетный период	100 % и выше	18		
		Обеспечение соблюдения качества выполняемых работ	отсутствие обоснованных жалоб на работу учреждения или на действия руководителя	5	
		Обеспечение качественного и своевременного представления отчетности	отсутствие ошибок в отчетности	20	
			своевременность представления	20	
Заместитель руководителя	Выплаты за важность выполняемой работы, степень самостоятельности и ответственности при выполнении поставленных задач	Организация и проведение мероприятий, направленных на повышение статуса учреждения	Позитивное освещение деятельности учреждения в средствах массовой информации	размещено материалов – один и более	10
			интервью средствам массовой информации – одно и более	5	
			выступления на телевидении или радио – одно и более	5	
Организация деятельности учреждения	Своевременное представление материалов в соответствии с нормативными правовыми актами Российской Федерации и Красноярского края, а также приказами и письмами, поручениями органа исполнительной власти края, в ведении которого находится учреждение	отсутствие обоснованных замечаний со стороны руководства органа исполнительной власти	18		
Выплаты за интенсивность и высокие результаты работ					
Эффективность финансово-экономической деятельности	Освоение лимитов бюджетных обязательств за отчетный период	97 % – 100 %	18		
		Отсутствие предписаний со стороны контрольных и надзорных органов по результатам финансового контроля (в случае проведения проверок)	замечания отсутствуют	10	
		единичные (1 или 2) существенные замечания, которые не привели к неэффективному, непропорциональному использованию финансовых, материальных и трудовых ресурсов	5		

<b>Выплаты за качество выполняемых работ</b>				
Успешное и добросовестное исполнение своих должностных обязанностей	Выполнение плана работы учреждения за отчетный период	100 % и выше	18	
	Обеспечение соблюдения качества выполняемых работ	отсутствие обоснованных жалоб на работу учреждения или на действия руководителя	5	
	Обеспечение качественного и своевременного представления отчетности	отсутствие ошибок в отчетности	20	
		своевременность представления отчетности	20	
<b>Главный бухгалтер</b>				
<b>Выплаты за важность выполняемой работы, степень самостоятельности и ответственности при выполнении поставленных задач</b>				
Ответственность за принятие и исполнение управленческих решений	Выполнение поручений высшего руководства	своевременность выполнения	18	
		отсутствие замечаний по итогам выполненных поручений	25	
<b>Выплаты за интенсивность и высокие результаты работ</b>				
Результативность деятельности учреждения	Выполнение плана работы учреждения за отчетный период	освоено 97 % и выше	20	
		замечания отсутствуют	5	
	Отсутствие предписаний со стороны контрольных и надзорных органов (в случае проведения проверок)	единичные (1 или 2) не существенные замечания, которые не привели к нерациональному использованию финансовых, материальных и трудовых ресурсов	5	
<b>Выплаты за качество выполняемых работ</b>				
Успешное и добросовестное исполнение своих должностных обязанностей	Полнота, достоверность и своевременность представления статистической и бухгалтерской отчетности	представление в установленные сроки	20	
		отсутствие ошибок, которые привели к искажению информации	20	
	Своевременное и качественное исполнение и предоставление запрашиваемой у учреждения информации	отсутствие обоснованных зафиксированных замечаний	18	

2. Краевое государственное бюджетное учреждение

Должности	Критерии оценки результативности и качества деятельности учреждений	Условия		Предельный размер выплат к окладу (должностному окладу), ставке заработной платы, %	
		наименование	индикатор		
1	2	3	4	5	
Руководитель	Выплаты за важность выполняемой работы, степень самостоятельности и ответственности при выполнении поставленных задач	Организация и проведение мероприятий, направленных на повышение статуса учреждения	Позитивное освещение деятельности учреждения в средствах массовой информации	размещено материалов – один и более интервью средствам массовой информации – одно и более выступления на телевидении или радио – одно и более	10 5 5
		Организация деятельности учреждения	Своевременное представление материалов в соответствии с нормативными актами Российской Федерации и Красноярского края, а также приказами и письмами, поручениями органа исполнительной власти края, в ведении которого находится учреждение	отсутствие обоснованных замечаний со стороны руководства органа исполнительной власти	18
		<b>Выплаты за интенсивность и высокие результаты работ</b>			
	Эффективность финансово-экономической деятельности учреждения	Освоение поступивших средств субсидий на финансовое обеспечение выполнения государственного задания и на цели, не связанные с финансовым обеспечением выполнения государственного задания	97 % – 100 %	18	

	Отсутствие предписаний контрольных и надзорных органов по результатам финансового контроля	замечания отсутствуют	10		
		единичные (1 или 2) не существенные замечания, которые не привели к неэффективному, неправомерному использованию финансовых, материальных и трудовых ресурсов	5		
		<b>Выплаты за качество выполняемых работ</b>			
Успешное и добросовестное исполнение своих должностных обязанностей	Выполнение государственного задания за предыдущий отчетный период	100 % и выше	18		
		Обеспечение соблюдения качества выполняемых работ	отсутствие обоснованных жалоб на работу учреждения или на действия руководителя	10	
		Обеспечение качественного и своевременного представления отчетности	отсутствие ошибок в отчетности	20	
		своевременность представления отчетности	20		
<b>Заместитель руководителя</b>					
<b>Выплаты за важность выполняемой работы, степень самостоятельности и ответственности при выполнении поставленных задач</b>					
Организация и проведение мероприятий, направленных на повышение статуса учреждения	Позитивное освещение деятельности учреждения в средствах массовой информации	размещено материалов – один и более интервью средствам массовой информации – одно и более выступления на телевидении или радио – одно и более	10 5 5		
		Организация деятельности учреждения	Своевременное представление материалов в соответствии с нормативными актами Российской Федерации и Красноярского края, а также приказами и письмами, поручениями органа исполнительной власти края, в ведении которого находится учреждение	отсутствие обоснованных замечаний со стороны руководства органа исполнительной власти	18
		<b>Выплаты за интенсивность и высокие результаты работ</b>			
Эффективность финансово-экономической деятельности учреждения	Освоение поступивших средств субсидий на финансовое обеспечение выполнения государственного задания и на цели, не связанные с финансовым обеспечением выполнения государственного задания	97 % – 100 %	18		
		Отсутствие предписаний контрольных и надзорных органов по результатам финансового контроля	замечания отсутствуют	10	
		единичные (1 или 2) не существенные замечания, которые не привели к неэффективному, неправомерному использованию финансовых, материальных и трудовых ресурсов	5		
<b>Выплаты за качество выполняемых работ</b>					
Успешное и добросовестное исполнение своих должностных обязанностей	Выполнение государственного задания за предыдущий отчетный период	100 % и выше	18		
		Обеспечение соблюдения качества выполняемых работ	отсутствие обоснованных жалоб на работу учреждения или на действия руководителя	10	
		Обеспечение качественного и своевременного представления отчетности	отсутствие ошибок в отчетности	20	
		своевременность представления отчетности	20		
<b>Главный бухгалтер</b>					
<b>Выплаты за важность выполняемой работы, степень самостоятельности и ответственности при выполнении поставленных задач</b>					
Ответственность за принятие и исполнение управленческих решений	Выполнение поручений высшего руководства	своевременность выполнения	18		
		отсутствие замечаний по итогам выполненных поручений	25		
<b>Выплаты за интенсивность и высокие результаты работ</b>					

Результативность деятельности учреждения	Освоение поступивших средств субсидий на финансовое обеспечение выполнения государственного задания и на цели, не связанные с финансовым обеспечением выполнения государственного задания	97 % и выше	20	
		Отсутствие предписаний со стороны контрольных и надзорных органов	замечания отсутствуют	10
		единичные (1 или 2) не существенные замечания, которые не привели к неэффективному, неправомерному использованию финансовых, материальных и трудовых ресурсов	5	
<b>Выплаты за качество выполняемых работ</b>				
Успешное и добросовестное исполнение своих должностных обязанностей	Полнота, достоверность и своевременность представления статистической и бухгалтерской отчетности	представление в установленные сроки	20	
		отсутствие ошибок, которые привели к искажению информации	20	
		своевременное и качественное исполнение и предоставление запрашиваемой у учреждения информации	18	

Приложение № 3 к постановлению Правительства Красноярского края от 15.11.2016 № 591-п

Приложение № 3 к Примерному положению об оплате труда работников краевых государственных бюджетных и казенных учреждений, подведомственных министерству природных ресурсов и экологии Красноярского края

**Размеры и условия осуществления персональных выплат руководителю учреждения, его заместителю и главному бухгалтеру**

№ п/п	Условия	Предельный размер выплат к окладу (должностному окладу), ставке заработной платы, %	
1	Сложность, напряженность и особый режим работы (при достижении показателей результатов деятельности учреждения за отчетный финансовый год):	при достижении 4 показателей из 7 на уровне 5 баллов каждый	35
		при достижении 3 показателей из 7 на уровне 5 баллов каждый	18
		наличие филиалов:	до 3 – 10 свыше 3 – 20
2	Опыт работы:	при наличии ученой степени кандидата наук (по профилю учреждения)	15
		при наличии ученой степени доктора наук (по профилю учреждения)	18

Приложение № 4 к постановлению Правительства Красноярского края от 15.11.2016 № 591-п

Приложение № 4 к Примерному положению об оплате труда работников краевых государственных бюджетных и казенных учреждений, подведомственных министерству природных ресурсов и экологии Красноярского края

**Размеры и условия осуществления выплат по итогам работы руководителю учреждения, его заместителю и главному бухгалтеру**

Критерии оценки результативности и качества работы работников учреждения	Условия		Размер выплат к окладу (должностному окладу), ставке*
	наименование	индикатор	
Степень освоения выделенных бюджетных средств	процент освоения выделенных бюджетных средств	от 98 % до 99 % от 99,1 % до 100 %	65 % 140 %
Организация и проведение работ, мероприятий, направленных на повышение статуса учреждения	наличие работ, мероприятий	региональные внутри учреждения	90 % 45 %

\* Выплаты по итогам работы предоставляются в пределах фонда оплаты труда, предельный размер выплат составляет 180 % от оклада (должностного оклада), ставки.





## Правительство Красноярского края ПОСТАНОВЛЕНИЕ

15.11.2016

г. Красноярск

№ 592-п

О внесении изменений в постановление Правительства Красноярского края от 23.10.2013 № 552-п «Об утверждении Примерного положения об оплате труда работников органов исполнительной власти Красноярского края по должностям, не отнесенным к государственным должностям и должностям государственной гражданской службы»

В соответствии с Трудовым кодексом Российской Федерации, статьей 103 Устава Красноярского края, Законом Красноярского края от 29.10.2009 № 9-3864 «О системах оплаты труда работников краевых государственных учреждений» ПОСТАНОВЛЯЮ:

1. Внести в постановление Правительства Красноярского края от 23.10.2013 № 552-п «Об утверждении Примерного положения об оплате труда работников органов исполнительной власти Красноярского края по должностям, не отнесенным к государственным должностям и должностям государственной гражданской службы» следующие изменения:

в Примерном положении об оплате труда работников органов исполнительной власти Красноярского края по должностям, не отнесенным к государственным должностям и должностям государственной гражданской службы (далее – Положение):

приложение № 1 к Положению изложить в редакции согласного приложению № 1 к постановлению;

приложение № 2 к Положению изложить в редакции согласного приложению № 2 к постановлению;

приложение № 3 к Положению изложить в редакции согласного приложению № 3 к постановлению;

приложение № 4 к Положению изложить в редакции согласного приложению № 4 к постановлению.

2. Опубликовать постановление в газете «Наш Красноярский край» и на «Официальном интернет-портале правовой информации Красноярского края» ([www.zakon.krskstate.ru](http://www.zakon.krskstate.ru)).

3. Постановление вступает в силу с 1 января 2017 года, но не ранее чем через 10 дней после его официального опубликования.

Первый заместитель  
Губернатора края –  
председатель  
Правительства края

В. П. Томенко

Приложение № 1  
к постановлению  
Правительства  
Красноярского края  
от 15.11.2016 № 592-п

Приложение № 1  
к Примерному положению  
об оплате труда работников  
органов исполнительной  
власти Красноярского края  
по должностям, не отнесенным  
к государственным  
должностям и должностям  
государственной  
гражданской службы

### Минимальные размеры окладов (должностных окладов), ставок заработной платы работников, занимающих должности служащих

Квалификационные уровни	Размер оклада (должностного оклада), ставки заработной платы, руб.
ПКГ должностей служащих первого уровня	
1 квалификационный уровень	2 857
2 квалификационный уровень	3 013
ПКГ должностей служащих второго уровня	
1 квалификационный уровень	3 170
2 квалификационный уровень	3 484
3 квалификационный уровень	3 828
4 квалификационный уровень	4 831
5 квалификационный уровень	5 457
ПКГ должностей служащих третьего уровня	
1 квалификационный уровень	3 484
2 квалификационный уровень	3 828
3 квалификационный уровень	4 202
4 квалификационный уровень	5 051
5 квалификационный уровень	5 897
ПКГ должностей служащих четвертого уровня	
1 квалификационный уровень	6 338
2 квалификационный уровень	7 343
3 квалификационный уровень	7 907
Должности, не включенные в ПКГ	
руководитель службы охраны труда	6 338
специалист по охране труда I категории	4 202
специалист по охране труда II категории	3 828
специалист по охране труда	3 484

Приложение № 2  
к постановлению  
Правительства  
Красноярского края  
от 15.11.2016 № 592-п

Приложение № 2  
к Примерному положению  
об оплате труда работников  
органов исполнительной  
власти Красноярского края  
по должностям, не отнесенным  
к государственным  
должностям и должностям  
государственной  
гражданской службы

### Минимальные размеры окладов (должностных окладов), ставок заработной платы работников, осуществляющих профессиональную деятельность по профессиям рабочих

Квалификационные уровни	Размер оклада (должностного оклада), ставки заработной платы, руб.
ПКГ профессии рабочих первого уровня	
1 квалификационный уровень	2 454
2 квалификационный уровень	2 572
ПКГ профессии рабочих второго уровня	
1 квалификационный уровень	2 857
2 квалификационный уровень	3 484
3 квалификационный уровень	3 828
4 квалификационный уровень	4 612
Должности, не включенные в ПКГ	
оператор стиральных машин, оператор видеозаписи, часовщик по ремонту электронных и кварцевых часов, рабочий зеленого хозяйства	2 857

Приложение № 3  
к постановлению  
Правительства  
Красноярского края  
от 15.11.2016 № 592-п

Приложение № 3  
к Примерному положению  
об оплате труда работников  
органов исполнительной  
власти Красноярского края  
по должностям, не отнесенным  
к государственным  
должностям и должностям  
государственной  
гражданской службы

### Минимальные размеры окладов (должностных окладов), ставок заработной платы работников, осуществляющих профессиональную деятельность по должностям медицинских работников

Квалификационные уровни	Размер оклада (должностного оклада), ставки заработной платы, руб.
ПКГ «Средний медицинский и фармацевтический персонал»	
3 квалификационный уровень	3 933

Приложение № 4  
к постановлению  
Правительства  
Красноярского края  
от 15.11.2016 № 592-п

Приложение № 4  
к Примерному положению  
об оплате труда работников  
органов исполнительной  
власти Красноярского края  
по должностям, не отнесенным  
к государственным  
должностям и должностям  
государственной  
гражданской службы

### Минимальные размеры окладов (должностных окладов), ставок заработной платы работников, занимающих должности работников внутреннего водного транспорта

Квалификационные уровни	Размер оклада (должностного оклада), ставки заработной платы, руб.
ПКГ должностей работников внутреннего водного транспорта второго уровня	
1 квалификационный уровень	3 170
2 квалификационный уровень	3 484
4 квалификационный уровень	3 828
5 квалификационный уровень	4 202
6 квалификационный уровень	4 612
7 квалификационный уровень	4 831
8 квалификационный уровень	5 051
9 квалификационный уровень	5 457
10 квалификационный уровень	5 897
11 квалификационный уровень	6 338
ПКГ должностей работников внутреннего водного транспорта третьего уровня	
1 квалификационный уровень	5 457
2 квалификационный уровень	5 897
3 квалификационный уровень	6 338
4 квалификационный уровень	7 343
5 квалификационный уровень	7 907



## Правительство Красноярского края ПОСТАНОВЛЕНИЕ

14.12.2016

г. Красноярск

№ 640-п

О внесении изменений в постановление Правительства Красноярского края от 30.04.2015 № 206-п «Об утверждении Административного регламента предоставления архивным агентством Красноярского края государственной услуги по организации исполнения запросов российских и иностранных граждан, а также лиц без гражданства, и заверению апостилом архивных справок, архивных выписок и архивных копий, направляемых в государства, подписавшие Гаагскую конвенцию 1961 года»

В соответствии со статьей 103 Устава Красноярского края, Законом Красноярского края от 10.07.2008 № 6-1930 «О Правительстве Красноярского края и иных органах исполнительной власти Красноярского края», постановлением Правительства Красноярского края от 14.03.2012 № 93-п «Об утверждении Порядка разработки и утверждения административных регламентов предоставления государственных услуг исполнительными органами государственной власти Красноярского края, случаев и порядка проведения экспертизы проектов административных регламентов предоставления государственных услуг, разработанных органами исполнительной власти Красноярского края» ПОСТАНОВЛЯЮ:

1. Внести в постановление Правительства Красноярского края от 30.04.2015 № 206-п «Об утверждении Административного регламента предоставления архивным агентством Красноярского края государственной услуги по организации исполнения запросов российских и иностранных граждан, а также лиц без гражданства, и заверению апостилом архивных справок, архивных выписок и архивных копий, направляемых в государства, подписавшие Гаагскую конвенцию 1961 года» следующие изменения:

в Административном регламенте предоставления архивным агентством Красноярского края государственной услуги по организации исполнения запросов российских и иностранных граждан, а также лиц без гражданства, и заверению апостилом архивных справок, архивных выписок и архивных копий, направляемых в государства, подписавшие Гаагскую конвенцию 1961:

в разделе 1:  
в подразделе 1.3:  
в абзаце одиннадцатом пункта 1.3.1 слова «информационном стенде Агентства» заменить словами «информационных стендах в помещении Агентства и КГКУ «ГАКК»;

в абзаце первом пункта 1.3.2 слова «информационном стенде в помещении Агентства» заменить словами «информационных стендах в помещении Агентства и КГКУ «ГАКК»;

в абзаце втором слова «информационном стенде в помещении Агентства, КГКУ «ГАКК»;

в абзаце третьем слова «информационном стенде в помещении Агентства» заменить словами «информационных стендах в помещении Агентства, КГКУ «ГАКК»;

пункт 1.3.7 изложить в следующей редакции:

«1.3.7. Информирование заинтересованных лиц о месте нахождения и графике работы Агентства, КГКУ «ГАКК», по иным вопросам предоставления государственной услуги, а также предоставление сведений о ходе предоставления государственной услуги осуществляется:

при личном устном обращении (на личном приеме в Агентстве или в КГКУ «ГАКК», по справочному телефону);

путем ответов в письменной форме посредством почтовой связи, факса и (или) в форме электронного документа по электронной почте, с помощью электронных сервисов официального сайта Агентства, краевого портала государственных и муниципальных услуг и федеральной государственной информационной системы «Единый портал государственных и муниципальных услуг (функций)» (далее – Единый портал государственных и муниципальных услуг);

путем размещения на информационных стендах Агентства, КГКУ «ГАКК», официальном сайте Агентства, краевом портале государственных и муниципальных услуг, Едином портале государственных и муниципальных услуг.»;

пункт 1.3.11 изложить в следующей редакции:

«1.3.11. Устное информирование заинтересованных лиц по вопросам предоставления государственной услуги осуществляют государственные гражданские служащие профильного отдела Агентства или сотрудники КГКУ «ГАКК»;

в абзаце первом пункта 1.3.12:

слова «Государственный гражданский служащий профильного отдела Агентства» заменить словами «Государственный гражданский служащий профильного отдела Агентства или сотрудник КГКУ «ГАКК»;

слова «при информировании» заменить словами «при устном информировании»;

в абзаце первом пункта 1.3.13 слова «Государственный гражданский служащий профильного отдела Агентства» заменить словами «Государственный гражданский служащий профильного отдела Агентства или сотрудник КГКУ «ГАКК»;

в абзаце первом пункта 1.3.14 слова «Государственный гражданский служащий профильного отдела Агентства» заменить словами «Государственный гражданский служащий профильного отдела Агентства или сотрудник КГКУ «ГАКК»;

в пункте 1.3.15 слова «государственный гражданский служащий профильного отдела Агентства» заменить словами «государственный гражданский служащий профильного отдела Агентства или сотрудник КГКУ «ГАКК»;

пункт 1.3.16 изложить в следующей редакции:

«1.3.16. Письменное информирование заинтересованных лиц осуществляется путем направления ответов по выбору заинтересованных лиц в письменном виде и (или) в форме электронного документа, подписанного усиленной квалифицированной электронной подписью, на письменный запрос о предоставлении информации, а также на запрос о предоставлении информации, поступивший по электронной почте, по факсу или с помощью электронных сервисов официального сайта Агентства, краевого портала государственных и муниципальных услуг, Единого портала государственных и муниципальных услуг, в течение 30 дней со дня регистрации запроса о предоставлении информации.»;

пункт 1.3.17 изложить в следующей редакции:



«1.3.17. Личный прием заинтересованных лиц осуществляется руководителем Агентства, заместителем руководителя Агентства с 09.00 до 13.00, начальником профильного отдела Агентства с 14.00 до 18.00:

по нечетным рабочим дням (понедельник, среда, пятница) в здании Агентства по адресу: г. Красноярск, ул. К. Маркса, 6, тел. 8 (391) 227-75-09, 227-33-93, 212-19-46;

по четным рабочим дням (вторник, четверг) в здании КГКУ «ГАКК» по адресу: г. Красноярск, ул. Робеспьера, 4, тел. 8 (391) 221-17-47.»;

в разделе 2:

подраздел 2.4 изложить в следующей редакции:

**«2.4. Срок предоставления государственной услуги, срок направления (выдачи) документов, являющихся результатом предоставления государственной услуги, срок исправления ошибок и опечаток в документах, являющихся результатом предоставления государственной услуги**

2.4.1. Срок предоставления государственной услуги (в том числе срок выдачи (направления) документов, предусмотренных пунктом 2.3.1 Регламента) не может превышать 5 рабочих дней со дня регистрации Агентством запроса на предоставление государственной услуги, к которому приложена архивная справка, архивная выписка или архивная копия (далее – архивный документ).

Срок предоставления государственной услуги (в том числе срок выдачи (направления) документов, предусмотренных пунктом 2.3.1 Регламента) может быть продлен до 10 рабочих дней со дня регистрации запроса на предоставление государственной услуги, к которому приложен архивный документ, для получения документов и (или) информации, подтверждающих уплату заявителем государственной пошлины, в порядке межведомственного информационного взаимодействия.

Срок предоставления государственной услуги (в том числе срок выдачи (направления) документов, предусмотренных пунктом 2.3.1 Регламента) может быть продлен до 30 рабочих дней со дня регистрации запроса на предоставление государственной услуги, к которому приложен архивный документ, для получения документа, указанного в подпункте 2 пункта 2.7.1 Регламента.

2.4.2. Срок предоставления государственной услуги (в том числе срок выдачи (направления) документов, предусмотренных пунктом 2.3.1 Регламента) не может превышать 20 рабочих дней со дня регистрации запроса на предоставление государственной услуги, к которому не приложен архивный документ.

2.4.3. Срок предоставления государственной услуги (в том числе срок выдачи (направления) документов, предусмотренных пунктом 2.3.1 Регламента) может быть продлен руководителем Агентства до 30 рабочих дней со дня регистрации запроса на предоставление государственной услуги, к которому не приложен архивный документ, для получения документа, указанного в подпункте 2 пункта 2.7.1 Регламента.

2.4.4. Срок исправления допущенных ошибок и опечаток в выданных Агентством документах, являющихся результатом предоставления государственной услуги, составляет 5 рабочих дней со дня регистрации заявления об исправлении допущенных ошибок и опечаток в выданных документах.»;

в подразделе 2.5:

пункт 2.5.1 изложить в следующей редакции:

«2.5.1. Отношения, возникающие в связи с предоставлением государственной услуги, регулируются следующими нормативными правовыми актами:

Конституция Российской Федерации (Собрание законодательства Российской Федерации, 26.01.2009, № 4, ст. 445);

Конвенция, отменяющая требование легализации иностранных официальных документов; заключена в Гааге 05.10.1961; вступила в силу для Российской Федерации 31.05.1992 (Бюллетень международных договоров, 1993, № 6) (далее – Гагская конвенция 1961 года);

Налоговый кодекс Российской Федерации (часть вторая) (Собрание законодательства Российской Федерации, 07.08.2000, № 32, ст. 3340);

Закон СССР от 24.06.1991 № 2261-1 «О порядке вывоза, пересылки и истребования личных документов советских и иностранных граждан, лиц без гражданства из СССР за границу» (Ведомости Съезда народных депутатов СССР и Верховного Совета СССР, 1991, № 27, ст. 784);

Постановление Верховного Совета СССР от 17.04.1991 № 2119-1 «О присоединении Союза Советских Социалистических Республик к Гагской конвенции 1961 года, отменяющей требования легализации иностранных официальных документов» (Ведомости Совета народных депутатов СССР и Верховного Совета СССР, 1991, № 17, ст. 496);

Постановление Совета Министров СССР от 12.11.1990 № 1135 «Об одобрении и внесении в Верховный Совет СССР предложения о присоединении СССР к Гагской конвенции 1961 года, отменяющей требование легализации иностранных официальных документов» (документ официально опубликован не был);

Федеральный закон от 22.10.2004 № 125-ФЗ «Об архивном деле в Российской Федерации» (Собрание законодательства Российской Федерации, 25.10.2004, № 43, ст. 4169);

Федеральный закон от 09.02.2009 № 8-ФЗ «Об обеспечении доступа к информации о деятельности государственных органов и органов местного самоуправления» (Собрание законодательства Российской Федерации, 16.02.2009, № 7, ст. 776);

Федеральный закон от 27.07.2010 № 210-ФЗ «Об организации предоставления государственных и муниципальных услуг» (Собрание законодательства Российской Федерации, 02.08.2010, № 31, ст. 4179);

Федеральный закон от 28.11.2015 № 330-ФЗ «О проставлении апостиля на российских официальных документах, подлежащих вывозу за пределы территории Российской Федерации» (Собрание законодательства Российской Федерации, 30.11.2015, № 48 (часть I), ст. 6696);

приказ Министерства культуры и массовых коммуникаций Российской Федерации от 18.01.2007 № 19 «Об утверждении Правил организации хранения, комплектования, учета и использования документов Архивного фонда Российской Федерации и других архивных документов в государственных и муниципальных архивах, музеях и библиотеках, организациях Российской академии наук» (Бюллетень нормативных актов федеральных органов исполнительной власти, № 20, 14.05.2007);

приказ Министерства культуры Российской Федерации от 31.05.2012 № 566 «Об утверждении Административного регламента Федерального архивного агентства по предоставлению государственной услуги «Организация исполнения запросов российских и иностранных граждан, а также лиц без гражданства, связанных с реализацией их законных прав и свобод, оформления в установленном порядке архивных справок, направляемых в иностранные государства» (Бюллетень нормативных актов федеральных органов исполнительной власти, № 11, 18.03.2013);

Устав Красноярского края (Краевой вестник, № 1 (специальный выпуск), 11.06.2008 (приложение к газете «Вечерний Красноярск»));

Закон Красноярского края от 16.11.2005 № 16-4022 «О полномочиях органов государственной власти Красноярского края в области архивного дела» (Ведомости высших органов государственной власти Красноярского края, № 43, 12.12.2005);

Закон Красноярского края от 25.11.2010 № 11-5331 «О порядке обеспечения доступа граждан к информации о деятельности органов государственной власти Красноярского края, иных государственных органов Красноярского края» (Ведомости высших органов государственной власти Красноярского края, № 62 (433), 10.12.2010);

постановление Правительства Красноярского края от 07.10.2008 № 117-п «Об утверждении Положения об архивном агентстве Красноярского края» (Ведомости высших органов государственной власти Красноярского края, № 52 (273), 20.10.2008).»;

в подразделе 2.6:

в пункте 2.6.2 слова «лично в приемную Агентства» заменить словами «лично в приемную Агентства или в КГКУ «ГАКК»;

пункт 2.6.3 дополнить абзацем следующего содержания: «Предоставляемые заявителем в форме электронного документа запрос и прилагаемые к нему документы подписываются простой электронной подписью заявителя (в случае личного получения результата предоставления государственной услуги) или усиленной квалифицированной электронной подписью заявителя (в случае получения результата предоставления государственной услуги по почте).»;

в подразделе 2.8:

пункт 2.8.1 изложить в следующей редакции:

«2.8.1. Оснований для отказа в приеме документов, необходимых для предоставления Агентством государственной услуги, представленных заявителем в письменной форме, нормативными правовыми актами Российской Федерации и Красноярского края не предусмотрено.»;

дополнить пунктом 2.8.2 следующего содержания:

«2.8.2. Основанием для отказа в приеме документов, необходимых для предоставления Агентством государственной услуги, представленных заявителем в форме электронного документа, является выявление Агентством несоблюдения установленных условий признания действительности усиленной квалифицированной электронной подписи заявителя или выявления Агентством, что простая электронная подпись заявителя не является подлинной.»;

в подразделе 2.13:

в пункте 2.13.1 слова «со дня его поступления» заменить словами «со дня поступления запроса и (или) документов, предусмотренных пунктами 2.6.1 и 2.6.4 Регламента»;

пункты 2.13.2, 2.13.3 изложить в следующей редакции:

«2.13.2. При поступлении запроса в форме электронного документа (через официальный сайт Агентства, краевой портал государственных и муниципальных услуг, Единый портал государственных и муниципальных услуг или на электронный адрес Агентства), подписанного усиленной квалифицированной электронной подписью заявителя, в течение 1 рабочего дня со дня поступления запроса и (или) документов, предусмотренных пунктами 2.6.1 и 2.6.4 Регламента, проходит процедуру проверки действительности усиленной квалифицированной электронной подписи ответственным делопроизводителем, в случае выявления соблюдения установленных условий признания действительности указанной подписи в день завершения такой проверки распечатывается ответственным делопроизводителем на бумажном носителе и регистрируется в порядке, установленном пунктом 2.13.1 Регламента.

2.13.3. При поступлении запроса в форме электронного документа (через официальный сайт Агентства, краевой портал государственных и муниципальных услуг, Единый портал государственных и муниципальных услуг или на электронный адрес Агентства), подписанного простой электронной подписью заявителя, в течение 1 рабочего дня со дня поступления запроса и (или) документов, предусмотренных пунктами 2.6.1 и 2.6.4 Регламента, проходит процедуру проверки подлинности электронной подписи ответственным делопроизводителем, в случае выявления подлинности указанной подписи в день завершения такой проверки распечатывается ответственным делопроизводителем на бумажном носителе и регистрируется в порядке, установленном пунктом 2.13.1 Регламента.»;

в подразделе 2.14:

заголовок изложить в следующей редакции:

«2.14. Требования к помещениям, в которых предоставляется государственная услуга, к залу ожидания, местам для заполнения запросов, информационным стендам с образцами их заполнения и перечнем документов, необходимых для предоставления государственной услуги, в том числе к обеспечению доступности для инвалидов указанных объектов в соответствии с законодательством Российской Федерации о социальной защите инвалидов»;

пункт 2.14.1 изложить в следующей редакции:

«2.14.1. Помещения, в которых предоставляется государственная услуга, должны соответствовать санитарно-эпидемиологическим правилам и нормам, должны быть оснащены системой оповещения о возникновении чрезвычайных ситуаций и оборудованы системой кондиционирования воздуха, противопожарной системой и средствами пожаротушения.

Для обеспечения беспрепятственного доступа вход в здание КГКУ «ГАКК» дополнительно оборудован пандусом для самостоятельного входа и выхода инвалидов и других групп населения с ограниченными возможностями передвижения (далее – маломобильные граждане). В здании КГКУ «ГАКК» созданы условия для самостоятельного передвижения маломобильных граждан.

Помещения КГКУ «ГАКК» оборудуются пандусами, санитарно-бытовыми помещениями, доступными для маломобильных граждан, расширенными проходами, позволяющими обеспечить беспрепятственный доступ заявителей, включая заявителей, использующих кресла-коляски. В помещениях, в которых предоставляется государственная услуга, расположение интерьера, подбор и расстановка приборов и устройств, технологического и иного оборудования должно соответствовать пределам, установленным для зоны досягаемости заявителей, находящихся в креслах-колясках.

При невозможности создания в здании Агентства или здании КГКУ «ГАКК» условий для его полного приспособления с учетом потребностей маломобильных граждан, Агентством или КГКУ «ГАКК» проводятся мероприятия по обеспечению беспрепятственного доступа маломобильных граждан в помещение, в котором предоставляется государственная услуга, с учетом разумного приспособления.»;

пункт 2.14.3 изложить в следующей редакции:

«2.14.3. Государственные гражданские служащие профильного отдела Агентства и сотрудники КГКУ «ГАКК» осуществляют прием заявителей в кабинете.»;

пункт 2.14.5 изложить в следующей редакции:

«2.14.5. Каждое рабочее место государственных гражданских служащих профильного отдела Агентства и сотрудников КГКУ «ГАКК» должно быть оснащено стульями, столами, телефоном, персональным компьютером с возможностью доступа к необходимым информационным базам данных, образцам для заполнения запросов заявителей, печатающим устройством.»;

в пункте 2.14.6:

слова «Место ожидания и приема заявителей» заменить словами «Зал ожидания и место для заполнения запросов»;

дополнить абзацем следующего содержания:

«В зале ожидания и месте для заполнения запросов предусматриваются доступные места общественного пользования (туалеты).»;

в пункте 2.14.7 слова «месте ожидания и приема заявителей» заменить словами «зале ожидания и месте для заполнения запросов»;

в разделе 3:

в подразделе 3.1:

пункт 3.1.1:

дополнить подпунктом 7 следующего содержания:

«7) ведение реестра апостилей»;

дополнить подпунктом 8 следующего содержания:

«8) исправление допущенных ошибок и опечаток в выданных Агентством документах, являющихся результатом предоставления государственной услуги.»;

в подразделе 3.2:

пункт 3.2.2 изложить в следующей редакции:

«3.2.2. Прием запроса и (или) документов в письменной форме в случае представления лично осуществляется в приемной Агентства или в КГКУ «ГАКК».

Запрос в письменной форме регистрируется ответственным делопроизводителем в автоматизированной системе делопроизводства в течение 1 рабочего дня со дня поступления запроса и (или) документов с присвоением соответствующего регистрационного номера.

Запрос и (или) документы в письменной форме, поступившие в КГКУ «ГАКК», передаются в Агентство на бумажном носителе курьером не позднее 1 рабочего дня, следующего за днем их получения.

Запрос и (или) документы в форме электронного документа, подписанные усиленной квалифицированной электронной подписью заявителя, проходят процедуру проверки действительности усиленной квалифицированной электронной подписи ответственным делопроизводителем в течение 1 рабочего дня со дня их поступления. В случае выявления несоблюдения установленных условий признания действительности усиленной квалифицированной электронной подписи в течение 3 дней со дня завершения проведения такой проверки ответственный делопроизводитель принимает решение в форме уведомления об отказе в приеме к рассмотрению запроса и (или) документов с указанием пунктов статьи 11 Федерального закона от 06.04.2011 № 63-ФЗ «Об электронной подписи», которые послужили основанием для отказа в принятии к рассмотрению запроса и (или) документов, подписывает его усиленной квалифицированной электронной подписью и направляет его в электронной форме заявителю по адресу электронной почты заявителя либо в его личный кабинет на краевом портале государственных и муниципальных услуг, Едином портале государственных и муниципальных услуг.

Запрос и (или) документы в форме электронного документа, подписанные простой электронной подписью заявителя, проходят процедуру проверки подлинности простой электронной подписи ответственным делопроизводителем в течение 1 рабочего дня со дня их поступления.

В случае выявления, что простая электронная подпись не является подлинной, в течение 3 дней со дня завершения проведения такой проверки ответственный делопроизводитель принимает решение в форме уведомления об отказе в приеме к рассмотрению запроса и (или) документов, подписывает его усиленной квалифицированной электронной подписью и направляет его в электронной форме заявителю по адресу электронной почты заявителя либо в его личный кабинет на краевом портале государственных и муниципальных услуг, Едином портале государственных и муниципальных услуг.

В случае выявления соблюдения установленных условий признания действительности усиленной квалифицированной электронной подписи (выявления подлинности простой электронной подписи) в день завершения процедуры проверки действительности усиленной квалифицированной электронной подписи (проверки подлинности простой электронной подписи) запрос и (или) документы в форме электронного документа распечатываются ответственным делопроизводителем на бумажном носителе и запрос регистрируется в порядке, установленном абзацем вторым настоящего пункта.»;

пункт 3.2.5 изложить в следующей редакции:

«3.2.5. Результатом исполнения административной процедуры является прием запроса и (или) документов, регистрация запроса, направление заявителю уведомления об отказе в приеме к рассмотрению запроса и (или) документов в электронной форме либо передача зарегистрированного запроса и (или) документов в профильный отдел Агентства.»;

пункт 3.2.6 изложить в следующей редакции:

«3.2.6. Способом фиксации результата исполнения административной процедуры является регистрация запроса в автоматизированной системе делопроизводства, внесение в автоматизированную систему делопроизводства сведений о направлении заявителю уведомления об отказе в приеме к рассмотрению запроса и (или) документов в электронной форме либо сведений о передаче запроса и (или) документов в профильный отдел Агентства.»;

в подразделе 3.3:

пункт 3.3.3 дополнить абзацем следующего содержания:

«готовит проект уведомления о продлении срока предоставления государственной услуги в случае, если имеются основания для продления срока предоставления государственной услуги, предусмотренные подразделом 2.4 раздела 2 Регламента.»;

пункт 3.3.5 изложить в следующей редакции:

«3.3.5. В случае если к подготовленной органом или организацией архивной справке, архивной выписке или архивной копии не приложены документы с образцом подписи, подтверждением полномочий на право подписи конкретного должностного лица и (или) образцом оттиска печати, государственный гражданский служащий, ответственный за проставление апостиля, в день получения запроса готовит проект письма о предоставлении указанных документов».

Письмо должно содержать наименование органа или организации и реквизиты. К запросу прилагается копия соответствующей архивной справки, архивной выписки или архивной копии.

Орган или организация, получившие письмо, указанное в абзаце первом настоящего пункта, обязаны направить запрашиваемую информацию в Агентство в течение пяти рабочих дней со дня получения указанного письма.»;

пункт 3.3.6 изложить в следующей редакции:

«3.3.6. Государственный гражданский служащий, ответственный за проставление апостиля, передает проект письма, указанного в пункте 3.3.4 или пункте 3.3.5 Регламента, и (или) проект уведомления, указанного в пункте 3.3.3 Регламента, начальнику профильного отдела Агентства в день их подготовки. Начальник профильного отдела Агентства согласовывает и передает руководителю Агентства проект письма, указанного в пункте 3.3.4 или пункте 3.3.5 Регламента, и (или) проект уведомления, указанного в пункте 3.3.3 Регламента, в день их получения.»;

пункт 3.3.7 изложить в следующей редакции:

«3.3.7. Руководитель Агентства подписывает проект письма, указанного в пункте 3.3.4 или пункте 3.3.5 Регламента, и (или) проект уведомления, указанного в пункте 3.3.3 Регламента, и передает его ответственному делопроизводителю в срок, не превышающий 1 рабочего дня с момента получения указанных проектов.»;

пункт 3.3.8 изложить в следующей редакции:

«3.3.8. Подписанное руководителем Агентства письмо, указанное в пункте 3.3.4 или пункте 3.3.5 Регламента, и (или) проект уведомления, указанного в пункте 3.3.3 Регламента, регистрируются и направляются ответственным делопроизводителем адресату по почте в день их получения.»;

в подразделе 3.6:  
в пункте 3.6.3:  
в абзаце первом слово «лично» заменить словами «лично в Агентстве»;

дополнить абзацем следующего содержания:  
«В случае если в запросе указано пожелание заявителя получить результат предоставления государственной услуги лично в КГКУ «ГАКК» и имеется контактный телефон или адрес электронной почты, ответственный делопроизводитель в день регистрации архивной справки, архивной выписки или архивной копии направляет ее в КГКУ «ГАКК». Сотрудник КГКУ «ГАКК» в день поступления архивной справки, архивной выписки или архивной копии из Агентства извещает заявителя по телефону или адресу электронной почты заявителя о готовности архивной справки, архивной выписки или архивной копии и возможности ее получения лично в КГКУ «ГАКК.»;

дополнить подразделом 3.8 следующего содержания:  
«3.8. Ведение реестра апостилей

3.8.1. Основанием для начала административной процедуры является регистрация в автоматизированной системе ответственным делопроизводителем проставления апостиля на архивной справке, архивной выписке или архивной копии.

3.8.2. Реестр апостилей содержит:

- 1) порядковый номер апостиля и дату проставления апостиля;
- 2) фамилию и инициалы лица, подписавшего архивную справку, архивную выписку или архивную копию;
- 3) должность лица, подписавшего архивную справку, архивную выписку или архивную копию.

3.8.3. Результатом административной процедуры является присвоение проставленному апостилю ответственным делопроизводителем порядкового номера и даты в соответствии с реестром апостилей.

3.8.4. Способом фиксации результата выполнения административной процедуры является внесение сведений ответственным делопроизводителем в автоматизированную систему о присвоении проставленному апостилю порядкового номера и даты в соответствии с реестром апостилей.»;

дополнить подразделом 3.9 следующего содержания:  
«3.9. Исправление допущенных ошибок и опечаток в выданных Агентством документах, являющихся результатом предоставления государственной услуги

3.9.1. Основанием для начала административной процедуры является поступление в Агентство заявления от заявителя об исправлении допущенных ошибок и опечаток в выданных Агентством документах, являющихся результатом предоставления государственной услуги (далее – выданные документы), или письма от МИД России об исправлении допущенных ошибок и опечаток в выданных документах (далее – письмо МИД России).

3.9.2. Для исправления допущенных ошибок и опечаток в выданных документах заявитель представляет в письменной форме или форме электронного документа:

- 1) заявление об исправлении допущенных ошибок и опечаток в выданных документах (далее – заявление об исправлении ошибок);
- 2) выданный документ.

Заявление об исправлении ошибок может быть представлено лично в приемную Агентства или в КГКУ «ГАКК» либо направлено по почте, электронной почте, через официальный сайт Агентства, краевой портал государственных и муниципальных услуг или Единый портал государственных и муниципальных услуг.

Заявление об исправлении ошибок, поступившее в КГКУ «ГАКК», передается в Агентство на бумажном носителе курьером не позднее 1 рабочего дня, следующего за днем его получения.

3.9.3. Письменное заявление об исправлении ошибок (письмо МИД России) регистрируется ответственным делопроизводителем в автоматизированной системе делопроизводства в течение 1 рабочего дня со дня его поступления в Агентство. При регистрации заявления об исправлении ошибок (письму МИД России) присваивается соответствующий регистрационный номер.

Представленное в форме электронного документа заявление об исправлении ошибок подписывается простой электронной подписью (в случае личного получения результата предоставления государственной услуги) или усиленной квалифицированной электронной подписью (в случае получения результата предоставления государственной услуги по почте).

Заявление об исправлении ошибок, представляемое в форме электронного документа, подписанное усиленной квалифицированной электронной подписью заявителя, проходит процедуру проверки действительности усиленной квалифицированной электронной подписи ответственным делопроизводителем в течение 1 рабочего дня со дня его поступления. В случае выявления несоблюдения установленных условий признания действительности усиленной квалифицированной электронной подписи в течение 3 дней со дня завершения проведения такой проверки ответственный делопроизводитель принимает решение в форме уведомления об отказе в приеме к рассмотрению заявления об исправлении ошибок с указанием пунктов статьи 11 Федерального закона от 06.04.2011 № 63-ФЗ «Об электронной подписи», которые послужили основанием для отказа в принятии к рассмотрению заявления об исправлении ошибок, подписывает его усиленной квалифицированной электронной подписью и направляет его в электронной форме заявителю по адресу электронной почты заявителя либо в его личный кабинет на краевом портале государственных и муниципальных услуг, Едином портале государственных и муниципальных услуг.

Заявление об исправлении ошибок в форме электронного документа, подписанное простой электронной подписью заявителя, проходит процедуру проверки подлинности простой электронной подписи ответственным делопроизводителем в течение 1 рабочего дня со дня его поступления.

В случае выявления, что простая электронная подпись не является подлинной, в течение 3 дней со дня завершения проведения такой проверки ответственный делопроизводитель принимает решение в форме уведомления об отказе в приеме к рассмотрению заявления об исправлении ошибок, подписывает его усиленной квалифицированной электронной подписью и направляет его в электронной форме заявителю по адресу электронной почты заявителя либо в его личный кабинет на краевом портале государственных и муниципальных услуг, Едином портале государственных и муниципальных услуг.

В случае выявления соблюдения установленных условий признания действительности усиленной квалифицированной электронной подписи (выявления подлинности простой электронной подписи) в день завершения проведения процедуры проверки действительности усиленной квалифицированной электронной подписи (проверки подлинности простой электронной подписи) заявление об исправлении ошибок распечатывается ответственным делопроизводителем на бумажном носителе и регистрируется в порядке, установленном абзацем первым настоящего пункта;

3.9.4. Зарегистрированное заявление об исправлении ошибок и ранее выданный документ (письмо МИД России) в день регистрации передается ответственным делопроизводителем в профильный отдел Агентства, о чем одновременно вносятся сведения в автоматизированную систему делопроизводства.

3.9.5. Начальник профильного отдела Агентства в течение 2 дней со дня поступления заявления об исправлении ошибок (письма МИД России) в профильный отдел Агентства рассматривает заявление об исправлении ошибок (письмо МИД России), принимает в устной форме решение об исправлении ошибок и опечаток в выданном документе путем выдачи нового документа либо об отказе в исправлении ошибок и опечаток в выданном документе, назначает исполнителя из числа государственных гражданских служащих профильного отдела Агентства (далее – исполнитель) и дает ему письменное поручение соответственно подготовить проект нового документа взамен документа, содержащего ошибки и опечатки, или проект уведомления об отсутствии ошибок и опечаток в выданном документе (далее – уведомление об отсутствии ошибок).

Решение об отказе в исправлении ошибок и опечаток в выданном документе принимается, если установлен факт отсутствия ошибок и опечаток в выданном документе.

3.9.6. В случае получения поручения от начальника профильного отдела Агентства подготовить проект нового документа взамен документа, содержащего ошибки и опечатки, исполнитель в течение 3 рабочих дней со дня поступления заявления об исправлении ошибок в профильный отдел Агентства составляет проект нового документа взамен документа, содержащего ошибки и опечатки, заверяет апостилем новый документ в порядке, установленном пунктами 3.5.5–3.5.8 Регламента, и передает его руководителю Агентства.

Руководитель Агентства в течение 1 рабочего дня со дня получения проекта нового документа взамен документа, содержащего ошибки и опечатки, подписывает апостилем, проставляет на нем оттиск гербовой печати Агентства в порядке, установленном пунктом 3.5.10 Регламента, и передает его ответственному делопроизводителю.

Ответственный делопроизводитель в день получения нового документа взамен выданного документа, содержащего ошибки и опечатки, с подписанным апостилем и проставленной на нем гербовой печатью Агентства регистрирует его в автоматизированной системе делопроизводства.

3.9.7. В случае получения поручения от начальника профильного отдела Агентства подготовить проект уведомления об отсутствии ошибок и опечаток в выданном документе, исполнитель в течение 3 рабочих дней со дня поступления заявления об исправлении ошибок в профильный отдел Агентства составляет проект уведомления об отсутствии ошибок и передает его начальнику профильного отдела Агентства в день его подготовки. Начальник профильного отдела Агентства согласовывает и передает руководителю Агентства проект уведомления об отсутствии ошибок в день его получения.

К проекту уведомления об отсутствии ошибок прилагается ранее выданный документ.

Проект уведомления об отсутствии ошибок подписывается руководителем Агентства и передается им ответственному делопроизводителю в течение 1 дня со дня его получения.

Ответственный делопроизводитель в день подписания руководителем Агентства уведомления об отсутствии ошибок, регистрирует его в автоматизированной системе делопроизводства.

3.9.8. В случае если в заявлении об исправлении ошибок указано пожелание заявителя получить результат рассмотрения заявления об исправлении ошибок лично в Агентстве, и имеется контактный телефон или адрес электронной почты заявителя, ответственный делопроизводитель в день регистрации нового документа или уведомления об отсутствии ошибок извещает заявителя о готовности нового документа или уведомления об отсутствии ошибок и возможности его получения лично.

Новый документ или уведомление об отсутствии ошибок при личном обращении в Агентство, но не позднее 5 рабочих дней со дня регистрации заявления об исправлении ошибок, выдается ответственным делопроизводителем заявителю (при предъявлении документа, удостоверяющего личность) или представителю заявителя (при предъявлении документа, удостоверяющего личность, и документа, удостоверяющего полномочия представителя заявителя).

В случае если в заявлении об исправлении ошибок указано пожелание заявителя получить результат рассмотрения заявления об исправлении ошибок лично в КГКУ «ГАКК» и имеется контактный телефон или адрес электронной почты заявителя, ответственный делопроизводитель в день регистрации нового документа или уведомления об отсутствии ошибок направляет новый документ или уведомление в КГКУ «ГАКК». Сотрудник КГКУ «ГАКК» в день поступления нового документа или уведомления об отсутствии ошибок из Агентства извещает заявителя по телефону или адресу электронной почты о готовности нового документа или уведомления об отсутствии ошибок и возможности его получения лично в КГКУ «ГАКК».

3.9.9. В случае если в заявлении об исправлении ошибок отсутствует пожелание о способе получения результата рассмотрения заявления об исправлении ошибок либо не имеется контактного телефона или адреса электронной почты заявителя (в случае поступления письма МИД России), ответственный делопроизводитель готовит проект сопроводительного письма Агентства заявителю (в МИД России) и передает его руководителю Агентства в день регистрации нового документа.

Руководитель Агентства в течение 1 рабочего дня со дня получения проекта сопроводительного письма Агентства заявителю (в МИД России) подписывает сопроводительное письмо Агентства заявителю (в МИД России) и передает его ответственному делопроизводителю.

Новый документ с сопроводительным письмом Агентства заявителю (в МИД России) направляется по почте ответственным делопроизводителем не позднее 5 рабочих дней со дня регистрации заявления об исправлении ошибок (письма МИД России).

3.9.10. В случае если в заявлении об исправлении ошибок отсутствует пожелание о способе получения результата рассмотрения заявления об исправлении ошибок либо не имеется контактного телефона или адреса электронной почты заявителя (в случае поступления письма МИД России), уведомление об отсутствии ошибок направляется по почте ответственным делопроизводителем не позднее 5 рабочих дней со дня регистрации заявления об исправлении ошибок (письма МИД России).

Уведомление об отсутствии ошибок направляется (выдается) совместно с ранее выданным документом.

3.9.11. Результатом исполнения административной процедуры является направление сопроводительного письма Агентства в МИД России и нового документа или уведомления об отсутствии ошибок, либо направление (выдача) заявителю нового документа, уведомления об отсутствии ошибок или уведомления об отказе в приеме к рассмотрению заявления об исправлении ошибок в электронной форме.

3.9.12. Способом фиксации результата исполнения административной процедуры является регистрация в автоматизированной системе делопроизводства сопроводительного письма

Агентства в МИД России или уведомления об отсутствии ошибок, либо сопроводительного письма Агентства заявителю или уведомления об отсутствии ошибок, либо отметка в автоматизированной системе делопроизводства о получении заявителем нового документа, или о получении заявителем уведомления об отсутствии ошибок, или о направлении заявителю в электронной форме уведомления об отказе в приеме к рассмотрению заявления об исправлении ошибок, а также подпись заявителя при личном получении нового документа или уведомления об отсутствии ошибок.»;

в разделе 5:  
пункт 5.2 дополнить абзацем следующего содержания:  
«отказ Агентства, его государственного гражданского служащего в исправлении допущенных опечаток и ошибок в выданных документах либо нарушение установленного пунктом 2.4.4 Регламента срока таких исправлений.»;

в пункте 5.4:  
в абзаце втором слова «личном приеме заявителя» заменить словами «личном приеме заявителя в Агентстве и КГКУ «ГАКК»;

дополнить абзацем следующего содержания:  
«При поступлении жалобы КГКУ «ГАКК» передает ее в Агентство курьером не позднее 1 рабочего дня, следующего за днем ее поступления в КГКУ «ГАКК.»;

в абзаце третьем пункта 5.7 слова «в приеме документов у заявителя» заменить словами «в приеме документов у заявителя либо в исправлении допущенных опечаток и ошибок в выданных документах или в случае обжалования заявителем нарушения установленного срока таких исправлений»;

в подпункте 1 пункта 5.10 слова «отмены принятого решения» заменить словами «отмены принятого решения, исправления допущенных Агентством опечаток и ошибок в выданных документах»;

в абзаце первом пункта 5.12 слова «нарушений прав заявителя» заменить словами «нарушений прав заявителя, исправления допущенных опечаток и ошибок в выданных документах»;

в пункте 5.18:

подпункт 1 изложить в следующей редакции:  
«1) при личном устном обращении (на личном приеме в Агентстве или в КГКУ «ГАКК», по справочному телефону);»;

подпункт 2 изложить в следующей редакции:  
«2) путем ответов в письменной форме посредством почтовой связи, факса и (или) в форме электронного документа по электронной почте, с помощью электронных сервисов официального сайта Агентства, краевого портала государственных и муниципальных услуг и Единого портала государственных и муниципальных услуг»;

в подпункте 3 слова «посредством размещения на» заменить словами «посредством размещения на информационных стендах Агентства, КГКУ «ГАКК»»;

в приложении № 1:

слова «Прошу выдать заверенную апостилем архивную справку (архивную выписку или архивную копию) лично.» заменить словами «Прошу выдать заверенную апостилем архивную справку (архивную выписку или архивную копию) лично в архивном агентстве Красноярского края (краевом государственном казенном учреждении «Государственный архив Красноярского края»).»;

приложение № 2 изложить в редакции согласно приложению.

2. Опубликовать постановление в газете «Наш Красноярский край» и на «Официальном интернет-портале правовой информации Красноярского края» ([www.zakon.krskstate.ru](http://www.zakon.krskstate.ru)).

3. Постановление вступает в силу через 10 дней после его официального опубликования.

Первый заместитель  
Губернатора края –  
Председатель  
Правительства края

В. П. Томенко

Приложение  
к постановлению  
Правительства  
Красноярского края  
от 14.12.2016 № 640-п

Приложение № 2  
к Административному  
регламенту предоставления  
архивным агентством  
Красноярского края  
государственной услуги  
по организации исполнения  
запросов российских и  
иностранцев граждан,  
а также лиц без гражданства,  
и заверению апостилем  
архивных справок, архивных  
выписок и архивных копий,  
направляемых в государства,  
подписавшие Гаагскую  
конвенцию 1961 года

**Блок-схема предоставления архивным агентством Красноярского края государственной услуги по организации исполнения запросов российских и иностранных граждан, а также лиц без гражданства, и заверению апостилем архивных справок, архивных выписок и архивных копий, направляемых в государства, подписавшие Гаагскую конвенцию 1961 года**

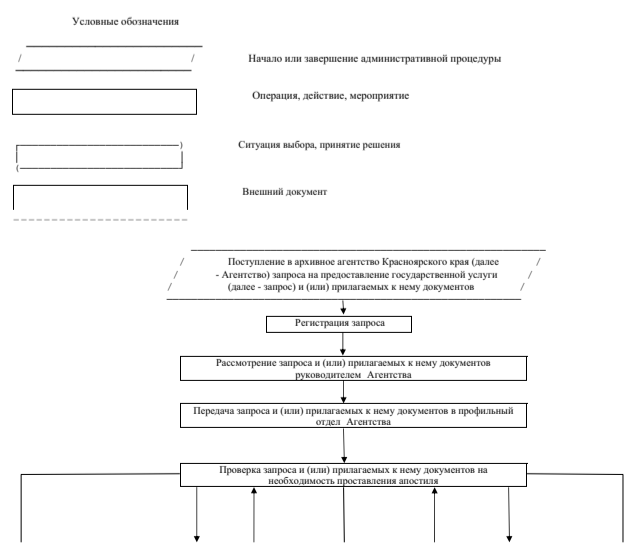

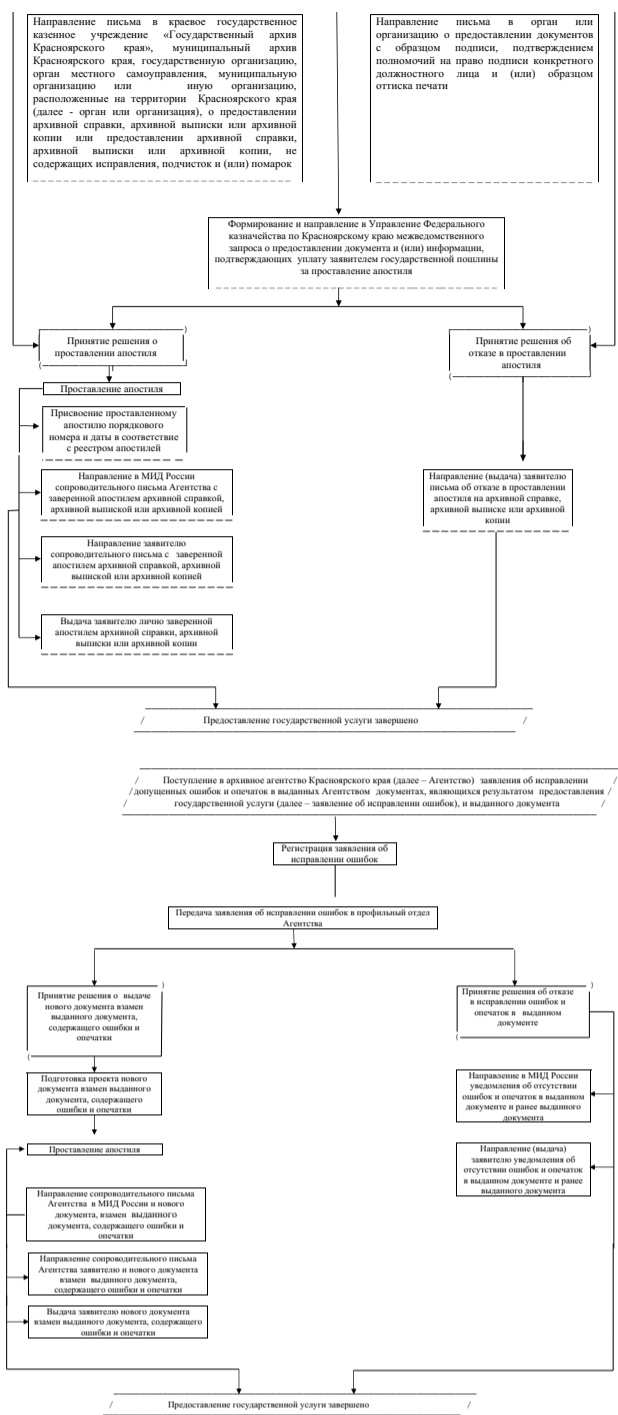

### Правительство Красноярского края ПОСТАНОВЛЕНИЕ

14.12.2016 г. Красноярск № 641-п

Об утверждении Порядка осуществления регионального государственного надзора за состоянием, содержанием, сохранением, использованием, популяризацией и государственной охраной объектов культурного наследия регионального значения, объектов культурного наследия местного (муниципального) значения, выявленных объектов культурного наследия, расположенных на территории Красноярского края

В соответствии с пунктом 3 статьи 11 Федерального закона от 25.06.2002 № 73-ФЗ «Об объектах культурного наследия (памятниках истории и культуры) народов Российской Федерации», статьей 103 Устава Красноярского края ПОСТАНОВЛЯЮ:

1. Утвердить Порядок осуществления регионального государственного надзора за состоянием, содержанием, сохранением, использованием, популяризацией и государственной охраной объектов культурного наследия регионального значения, объектов культурного наследия местного (муниципального) значения, выявленных объектов культурного наследия, расположенных на территории Красноярского края, согласно приложению.
2. Опубликовать постановление в газете «Наш Красноярский край» и на «Официальном интернет-портале правовой информации Красноярского края» ([www.zakon.krskstate.ru](http://www.zakon.krskstate.ru)).
3. Постановление вступает в силу через 10 дней после его официального опубликования.

Первый заместитель  
Губернатора края –  
председатель  
Правительства края

В. П. Томенко

Приложение  
к постановлению  
Правительства  
Красноярского края  
от 14.12.2016 № 641-п

#### Порядок осуществления регионального государственного надзора за состоянием, содержанием, сохранением, использованием, популяризацией и государственной охраной объектов культурного наследия регионального значения, объектов культурного наследия местного (муниципального) значения, выявленных объектов культурного наследия, расположенных на территории Красноярского края

##### 1. Общие положения

1.1. Настоящий Порядок осуществления регионального государственного надзора за состоянием, содержанием, сохранением,

использованием, популяризацией и государственной охраной объектов культурного наследия регионального значения, объектов культурного наследия местного (муниципального) значения, выявленных объектов культурного наследия, расположенных на территории Красноярского края (далее – Порядок), определяет механизм осуществления регионального государственного надзора за состоянием, содержанием, сохранением, использованием, популяризацией и государственной охраной объектов культурного наследия регионального значения, объектов культурного наследия местного (муниципального) значения, выявленных объектов культурного наследия, расположенных на территории Красноярского края (далее – объекты культурного наследия).

1.2. Региональный государственный надзор за состоянием, содержанием, сохранением, использованием, популяризацией и государственной охраной объектов культурного наследия (далее – региональный государственный надзор) направлен на предупреждение, выявление и пресечение нарушений федеральными органами государственной власти, органами государственной власти Красноярского края и должностными лицами органов государственной власти Красноярского края (далее – органы государственной власти Красноярского края), органами местного самоуправления муниципальных образований Красноярского края и должностными лицами местного самоуправления (далее – органы местного самоуправления), а также юридическими лицами, их руководителями и иными должностными лицами, индивидуальными предпринимателями, их уполномоченными представителями (далее – юридические лица, индивидуальные предприниматели) и физическими лицами требований, установленных в соответствии с международными договорами Российской Федерации, Федеральным законом от 25.06.2002 № 73-ФЗ «Об объектах культурного наследия (памятниках истории и культуры) народов Российской Федерации» (далее – Федеральный закон № 73-ФЗ), другими федеральными законами, принимаемыми в соответствии с ними иными нормативными правовыми актами Российской Федерации, законами и иными нормативными правовыми актами Красноярского края в области охраны объектов культурного наследия (далее – обязательные требования).

1.3. Региональный государственный надзор осуществляется посредством организации и проведения плановых и внеплановых, документальных и выездных проверок, мероприятий по контролю за состоянием объектов культурного наследия, а также систематического наблюдения за исполнением обязательных требований, анализа и прогнозирования состояния исполнения обязательных требований при осуществлении федеральными органами государственной власти, органами государственной власти Красноярского края, органами местного самоуправления, юридическими лицами, индивидуальными предпринимателями и физическими лицами своей деятельности (далее – систематическое наблюдение за исполнением обязательных требований), принятия предусмотренных законодательством Российской Федерации мер по пресечению и (или) устранению последствий выявленных нарушений, в том числе выдачи обязательных для исполнения предписаний об отмене решений федеральных органов государственной власти, органов государственной власти Красноярского края, органов местного самоуправления, принятых с нарушением Федерального закона № 73-ФЗ, или о внесении в них изменений.

1.4. Предметом регионального государственного надзора являются:

- 1) соблюдение федеральными органами государственной власти, органами государственной власти Красноярского края, органами местного самоуправления, а также юридическими лицами, индивидуальными предпринимателями и физическими лицами обязательных требований, в том числе:
  - требований к содержанию и использованию объекта культурного наследия, требований к сохранению объекта культурного наследия, требований к обеспечению доступа к объекту культурного наследия;
  - градоостроительных регламентов в границах территорий зон охраны объекта культурного наследия, в границах территории достопримечательного места, в границах территории исторического поселения и установленных для этих территорий особых режимов использования земель, требований к осуществлению деятельности в границах территории достопримечательного места;
  - требований к осуществлению деятельности в границах территории объекта культурного наследия либо особого режима использования земельного участка, водного объекта или его части, в границах которых располагается объект археологического наследия, установленных Федеральным законом № 73-ФЗ;
- 2) осуществление федеральными органами государственной власти, органами государственной власти Красноярского края, органами местного самоуправления, а также юридическими лицами, индивидуальными предпринимателями и физическими лицами:
  - мер по обеспечению сохранности объекта культурного наследия, включенного в единый государственный реестр объектов культурного наследия (памятников истории и культуры) народов Российской Федерации, выявленного объекта культурного наследия или объекта, обладающего признаками объекта культурного наследия в соответствии со статьей 3 Федерального закона № 73-ФЗ, обнаруженного в ходе проведения изыскательских, проектных, земляных, строительных, мелiorативных, хозяйственных работ, указанных в статье 30 Федерального закона № 73-ФЗ работ по использованию лесов и иных работ;
  - мер по обеспечению сохранности объектов культурного наследия, предусмотренных проектной документацией на строительство, реконструкцию, капитальный ремонт объектов капитального строительства, на проведение работ по сохранению объектов культурного наследия.

1.5. Региональный государственный надзор осуществляет служба по государственной охране объектов культурного наследия Красноярского края (далее – Служба).

1.6. Осуществлять региональный государственный надзор уполномочены следующие должностные лица Службы: руководитель Службы; заместители руководителя – начальники отделов Службы, к сфере ведения которых отнесено осуществление регионального государственного надзора; начальники отделов Службы, к сфере ведения которых отнесено осуществление регионального государственного надзора; главные специалисты, ведущие специалисты отделов Службы, к сфере ведения которых отнесено осуществление регионального государственного надзора.

1.7. Должностные лица Службы при осуществлении регионального государственного надзора пользуются правами, несут обязанности, соблюдают ограничения, а также несут ответственность за неисполнение или ненадлежащее исполнение возложенных на них полномочий в соответствии с законодательством Российской Федерации.

1.8. К отношениям, связанным с организацией и проведением проверок федеральных органов государственной власти, юридических лиц и индивидуальных предпринимателей, применяются положения Федерального закона от 26.12.2008 № 294-ФЗ «О защите прав юридических лиц и индивидуальных предпринимателей при осуществлении государственного кон-

троля (надзора) и муниципального контроля» (далее – Федеральный закон № 294-ФЗ).

1.9. Региональный государственный надзор в отношении органов государственной власти Красноярского края осуществляется посредством проведения проверок в соответствии со статьей 29.2 Федерального закона от 06.10.1999 № 184-ФЗ «Об общих принципах организации законодательных (представительных) и исполнительных органов государственной власти субъектов Российской Федерации» (далее – Федеральный закон № 184-ФЗ), а в части, неурегулированной статьей 29.2 Федерального закона № 184-ФЗ, – в соответствии с Федеральным законом № 294-ФЗ.

1.10. К отношениям, связанным с организацией и проведением проверок органов местного самоуправления, применяются положения статьи 77 Федерального закона от 06.10.2003 № 131-ФЗ «Об общих принципах организации местного самоуправления в Российской Федерации» (далее – Федеральный закон № 131-ФЗ).

1.11. Региональный государственный надзор в отношении физических лиц, занимаемых или используемых ими жилых помещений, являющихся объектами культурного наследия, частями объектов культурного наследия либо расположенных на территории объектов культурного наследия или в зонах их охраны (далее – жилые помещения), осуществляется уполномоченными должностными лицами Службы с учетом положений, установленных статьей 11 Федерального закона № 73-ФЗ.

1.12. Сроки и последовательность административных процедур (действий) при осуществлении регионального государственного надзора определяются административным регламентом по исполнению государственной функции, утвержденным приказом Службы.

##### 2. Организация и проведение проверок выполнения обязательных требований органами местного самоуправления, физическими лицами

2.1. Плановые и внеплановые проверки физических лиц, органов местного самоуправления, проводятся в форме документальных и (или) выездных проверок.

2.2. Плановые проверки физических лиц проводятся на основании разрабатываемых Службой ежегодных планов проведения плановых проверок.

Плановые проверки в отношении физических лиц проводятся не чаще одного раза в два года.

Ежегодные планы проведения плановых проверок в отношении физических лиц утверждаются приказом Службы и в срок до 1 ноября года, предшествующего году проведения плановых проверок, размещаются на официальном сайте Службы в информационно-телекоммуникационной сети Интернет по адресу: [www.oorkn.ru](http://www.oorkn.ru) (далее – официальный сайт).

2.3. Плановые проверки деятельности органов местного самоуправления проводятся Службой на основании ежегодного плана проведения плановых проверок, сформированного и согласованного с прокуратурой Красноярского края в порядке и сроки, установленные статьей 77 Федерального закона от 06.10.2003 № 131-ФЗ «Об общих принципах организации местного самоуправления в Российской Федерации» (далее – Федеральный закон № 131-ФЗ).

Ежегодный план проведения плановых проверок деятельности органов местного самоуправления размещается Службой на официальном сайте до 1 ноября года, предшествующего году проведения плановых проверок деятельности органов местного самоуправления.

2.4. Основанием для проведения внеплановой проверки физического лица являются:

- 1) истечение срока выполнения плана ремонтно-реставрационных работ;
- 2) истечение срока исполнения ранее выданного предписания об устранении выявленного нарушения обязательных требований;
- 3) поступление в Службу обращений и заявлений граждан, в том числе индивидуальных предпринимателей, юридических лиц, информации от органов государственной власти, органов местного самоуправления, из средств массовой информации о следующих фактах:
  - возникновение угрозы причинения вреда объектам культурного наследия;
  - причинение вреда объектам культурного наследия;
  - результаты мероприятий по контролю за состоянием объектов культурного наследия и систематического наблюдения за исполнением обязательных требований.

2.5. Внеплановая проверка деятельности органа местного самоуправления проводится на основании решения Службы по согласованию с прокуратурой Красноярского края. Основанием для проведения внеплановой проверки деятельности органа местного самоуправления являются:

- 1) обращения граждан, юридических лиц и информация от государственных органов о фактах нарушений обязательных требований, влекущих возникновение чрезвычайных ситуаций, угрозу жизни и здоровью граждан, а также массовые нарушения прав граждан;
- 2) поручения Президента Российской Федерации, Правительства Российской Федерации, требования Генерального прокурора Российской Федерации, прокурора Красноярского края о проведении внеплановой проверки в рамках надзора за исполнением законов по поступившим в органы прокуратуры материалам и обращениям.

2.6. Решение о проведении плановой (внеплановой) документальной и (или) выездной проверки физического лица, органа местного самоуправления оформляется приказом Службы, в котором указываются:

- 1) наименование Службы;
- 2) фамилия, имя, отчество, должность должностного лица или должностных лиц Службы, уполномоченного(ых) на проведение проверки;
- 3) полное наименование органа местного самоуправления, фамилия, имя, отчество физического лица, в отношении которых проводится проверка;
- 4) место жительства физического лица или местонахождение органа местного самоуправления, в отношении которых проводится проверка;
- 5) информация о необходимости привлечения экспертов к проведению проверки;
- 6) цель и задача проведения проверки;
- 7) предмет проверки;
- 8) срок проведения проверки;
- 9) правовые основания проведения проверки;
- 10) сроки проведения и перечень мероприятий по контролю, необходимых для достижения целей и задач проведения проверки;
- 11) перечень административных регламентов по осуществлению государственного надзора;
- 12) перечень документов, которые обязан предоставить субъект проверки для достижения целей и задач проведения проверки;
- 13) даты начала и окончания проведения проверки.

2.7. Служба уведомляет орган местного самоуправления о проведении плановой проверки не позднее чем за три рабочих дня до начала ее проведения любыми доступными способами, позволяющими подтвердить получение такого уведомле-



ния адресатом, посредством направления копии приказа Службы о проведении плановой документальной и (или) выездной проверки органа местного самоуправления.

2.8. Служба уведомляет орган местного самоуправления о проведении внеплановой проверки не менее чем за двадцать четыре часа до начала ее проведения любыми доступными способами, позволяющими подтвердить получение такого уведомления адресатом.

2.9. Дата и время посещения должностным лицом Службы жилого помещения, занимаемого физическим лицом, для проведения его обследования должны быть предварительно согласованы с указанным физическим лицом посредством направления извещения о посещении и обследовании не менее чем за три дня до такого посещения и обследования любыми доступными способами, позволяющими подтвердить получение такого извещения адресатом. В случае если указанное физическое лицо не является собственником жилого помещения, должностное лицо Службы обязано получить также и согласие собственника.

Собственник, иное физическое лицо, которое занимает или использует жилое помещение, при получении указанного извещения обеспечивает должностному лицу Службы беспрепятственный доступ для проведения такого обследования.

В случае несогласия с датой и (или) временем посещения должностным лицом Службы жилого помещения собственник или иное физическое лицо, занимающее или использующее данное жилое помещение, в течение одного дня со дня получения извещения о посещении и обследовании уведомляет об этом должностное лицо Службы любым доступным способом, позволяющим подтвердить получение адресатом такого уведомления.

Извещение о посещении и обследовании жилого помещения оформляется по форме согласно приложению № 1 к Порядку.

2.10. При проведении плановой (внеплановой) документальной проверки деятельности органа местного самоуправления Служба направляет органу местного самоуправления запрос о представлении в Службу в срок, определяемый в порядке, установленном пунктом 2.8 статьи 77 Федерального закона № 131-ФЗ, информации (документов), представление которой (которых) необходимо для достижения целей и задач проведения проверки в соответствии с приказом Службы о проведении плановой (внеплановой) документальной проверки деятельности органа местного самоуправления, заказным почтовым отправлением с уведомлением о вручении, а также факсимильной связью (в случае ее наличия у органа местного самоуправления) и по электронной почте (в случае ее наличия у органа местного самоуправления).

2.11. Должностные лица Службы при проведении проверки обязаны:

1) своевременно и в полной мере исполнять предоставленные в соответствии с законодательством Российской Федерации полномочия по предупреждению, выявлению и пресечению нарушений обязательных требований;

2) соблюдать законодательство Российской Федерации, права и законные интересы лиц, в отношении которых проводится проверка;

3) проводить проверку на основании приказа Службы о ее проведении в соответствии с ее назначением;

4) проводить проверку только во время исполнения служебных обязанностей, выездную проверку только при предъявлении служебных удостоверений, копии приказа Службы, копии документа о согласовании проведения проверки с органами прокуратуры;

5) не препятствовать руководителю, иному должностному лицу или уполномоченному представителю органа местного самоуправления, физическому лицу или его уполномоченному представителю присутствовать при проведении проверки и давать разъяснения по вопросам, относящимся к предмету проверки;

6) представлять руководителю, иному должностному лицу или уполномоченному представителю органа местного самоуправления, физическому лицу или его уполномоченному представителю, присутствующему при проведении проверки, информацию и документы, относящиеся к предмету проверки;

7) знакомить руководителя, иное должностное лицо или уполномоченного представителя органа местного самоуправления, физическое лицо или его уполномоченного представителя с результатами проверки;

8) учитывать при определении мер, принимаемых по фактам выявленных нарушений, соответствие указанных мер тяжести нарушений, их потенциальной опасности для объектов культурного наследия;

9) доказывать обоснованность своих действий при их обжаловании органами местного самоуправления, физическими лицами в порядке, установленном законодательством Российской Федерации;

10) соблюдать сроки проведения проверки;

11) не требовать от органа местного самоуправления, физического лица документы и иные сведения, представление которых не предусмотрено законодательством Российской Федерации;

12) перед началом проведения выездной проверки по просьбе руководителя, иного должностного лица или уполномоченного представителя органа местного самоуправления, физического лица или его уполномоченного представителя ознакомить их с положениями административного регламента (при его наличии), в соответствии с которым проводится проверка.

2.12. Продолжительность проверки в отношении органа местного самоуправления не должна превышать двадцати рабочих дней, физического лица – десяти рабочих дней.

В исключительных случаях, связанных с необходимостью проведения сложных и (или) длительных исследований, испытаний, специальных экспертиз и расследований, на основании мотивированных предложений должностных лиц Службы, проводящих плановую (внеплановую) выездную проверку органа местного самоуправления, физического лица, срок проведения такой проверки может быть продлен приказом Службы, но не более чем на двадцать рабочих дней.

2.13. По результатам проведения проверки органа местного самоуправления, физического лица должностными лицами Службы, проводившими проверку, составляется акт проверки.

2.14. В акте проверки указываются:

1) дата, время и место составления акта проверки;

2) наименование Службы;

3) дата и номер приказа Службы о проведении проверки;

4) фамилия, имя, отчество должностного лица или должностных лиц Службы, проводивших проверку;

5) полное наименование органа местного самоуправления, в отношении которого проводилась проверка, либо фамилия, имя, отчество физического лица, в отношении которого проводилась проверка;

6) дата, время, продолжительность и место проведения проверки;

7) сведения о результатах проверки, в том числе о выявленных нарушениях обязательных требований, о лицах, допустивших указанные нарушения;

8) сведения об ознакомлении или отказе в ознакомлении с актом проверки руководителя, иного должностного лица или уполномоченного представителя органа местного самоуправления, физического лица, его уполномоченного представите-

ля, присутствовавших при проведении проверки, о наличии их подписей или об отказе от совершения подписи;

9) подписи должностного лица или должностных лиц Службы, проводивших проверку.

2.15. К акту проверки прилагаются протоколы отбора образцов продукции, проб обследования объектов окружающей среды и объектов производственной среды, протоколы или заключения проведенных исследований, испытаний, измерений, исследований и экспертиз, объяснения лиц, на которых возлагается ответственность за нарушение обязательных требований, предписания об устранении выявленных нарушений и иные связанные с результатами проверки документы или их копии.

2.16. Акт проверки оформляется не позднее последнего дня проведения проверки в двух экземплярах, один из которых с копиями приложений вручается руководителю, иному должностному лицу или уполномоченному представителю органа местного самоуправления, физическому лицу под расписку об ознакомлении либо об отказе в ознакомлении с актом проверки.

В случае отсутствия, а также в случае отказа руководителя, иного должностного лица или уполномоченного представителя органа местного самоуправления, физического лица дать расписку об ознакомлении либо об отказе в ознакомлении с актом проверки акт проверки в срок, не превышающий 3 рабочих дней после завершения проверки, направляется органу местного самоуправления, физическому лицу заказным почтовым отправлением с уведомлением о вручении, которое приобщается к экземпляру акта проверки, хранящемуся в деле Службы.

При наличии согласия органа местного самоуправления на осуществление взаимодействия в электронной форме в рамках регионального государственного надзора акт проверки может быть направлен в форме электронного документа, подписанного усиленной квалифицированной электронной подписью должностного лица Службы, составившего данный акт (усиленными квалифицированными электронными подписями должностных лиц Службы, составившими данный акт) в орган местного самоуправления. При этом акт проверки, направленный в орган местного самоуправления в форме электронного документа, подписанного усиленной квалифицированной электронной подписью должностного лица Службы, составившего данный акт (усиленными квалифицированными электронными подписями должностных лиц Службы, составивших данный акт), способом, обеспечивающим подтверждение получения указанного документа, считается полученным органом местного самоуправления.

2.17. В случае выявления при проведении проверок нарушений обязательных требований должностные лица Службы принимают в пределах своей компетенции меры по пресечению и (или) устранению таких нарушений, предусмотренные разделом 5 Порядка.

### 3. Организация и осуществление мероприятий по контролю за состоянием объектов культурного наследия

3.1. Мероприятия по контролю за состоянием объектов культурного наследия проводятся должностными лицами Службы на основании заданий Службы в отношении федеральных органов государственной власти, органов государственной власти Красноярского края, органов местного самоуправления, юридических лиц и индивидуальных предпринимателей, физических лиц.

3.2. Порядок выдачи заданий Службы на осуществление мероприятий по контролю за состоянием объектов культурного наследия и его форма устанавливается Службой.

3.3. Ежегодные планы проведения мероприятий по контролю за состоянием объектов культурного наследия в отношении федеральных органов государственной власти, органов государственной власти Красноярского края, органов местного самоуправления, юридических лиц и индивидуальных предпринимателей, физических лиц утверждаются приказом Службы и в срок до 1 ноября года, предшествующего году проведения мероприятий по контролю за состоянием объектов культурного наследия, размещаются на официальном сайте.

Мероприятия по контролю за состоянием объектов культурного наследия, осуществляемые на плановой основе, проводятся не чаще одного раза в три года.

Внеплановые мероприятия по контролю за состоянием объектов культурного наследия осуществляются Службой на основании обращений и сообщений органов государственной власти, органов местного самоуправления, органов прокуратуры, правоохранительных органов, юридических лиц, индивидуальных предпринимателей, граждан, средств массовой информации о фактах возникновения угрозы причинения вреда либо причинения вреда объектам культурного наследия, ухудшения технического состояния объекта культурного наследия.

3.4. Предметом мероприятий по контролю за состоянием объектов культурного наследия является оценка состояния объектов культурного наследия и (или) его территории, осуществляемая в целях определения состава (перечня) видов работ по сохранению объекта культурного наследия, а также сроков (периодичности) проведения таких работ.

3.5. Продолжительность проведения Службой мероприятий по контролю за состоянием объекта культурного наследия не может превышать двадцати рабочих дней.

3.6. Мероприятия по контролю за состоянием объектов культурного наследия осуществляются посредством проведения в отношении объектов культурного наследия полного и всестороннего визуального осмотра, обследования, фото-/видеодинамики, иных мероприятий, позволяющих оценить и зафиксировать состояние объекта культурного наследия и (или) его территории.

3.7. По результатам мероприятий по контролю за состоянием объектов культурного наследия должностными лицами Службы, уполномоченными на осуществление регионального государственного надзора, составляется акт осмотра объекта культурного наследия.

3.8. Акт осмотра объекта культурного наследия должен содержать следующие сведения:

1) дата и номер акта осмотра объекта культурного наследия;

2) фамилия, имя, отчество должностного лица Службы, уполномоченного на проведение мероприятия по контролю за состоянием объекта культурного наследия, а также привлекаемых к надзору мероприятию экспертов, представителей экспертных организаций;

3) дата и номер задания на проведение мероприятия по контролю за состоянием объекта культурного наследия;

4) наименование и историко-культурное значение объекта культурного наследия;

5) адрес (местонахождение) объекта культурного наследия;

6) описание технического состояния объекта культурного наследия;

7) выводы по результатам мероприятия по контролю за состоянием объекта культурного наследия, в том числе о выявленных нарушениях обязательных требований, о лицах, допустивших указанные нарушения;

8) фотофиксация объекта культурного наследия;

9) сведения об ознакомлении или отказе в ознакомлении с актом осмотра объекта культурного наследия руководителя, иного должностного лица или уполномоченного представителя федерального органа государственной власти, органа государственной власти Красноярского края, органа местного само-

управления, юридического лица, индивидуального предпринимателя, физического лица, его уполномоченного представителя, присутствовавших при проведении мероприятия по контролю за состоянием объекта культурного наследия, о наличии их подписей или об отказе от совершения подписи;

10) подписи должностного лица или должностных лиц Службы, проводивших мероприятие по контролю за состоянием объекта культурного наследия.

3.9. К акту осмотра объекта культурного наследия прилагаются протоколы отбора образцов продукции, проб обследования объектов окружающей среды и объектов производственной среды, протоколы или заключения проведенных исследований, испытаний, измерений, исследований и экспертиз, объяснения лиц, на которых возлагается ответственность за нарушение обязательных требований, предписания об устранении выявленных нарушений и иные связанные с результатами мероприятия по контролю за состоянием объекта культурного наследия документы или их копии.

3.10. Акт осмотра объекта культурного наследия оформляется не позднее последнего дня проведения мероприятия по контролю за состоянием объекта культурного наследия в двух экземплярах, один из которых с копиями приложений вручается руководителю, иному должностному лицу или уполномоченному представителю федерального органа государственной власти, органа государственной власти Красноярского края, органа местного самоуправления, юридического лица, индивидуального предпринимателя, физическому лицу под расписку об ознакомлении либо об отказе в ознакомлении с актом осмотра объекта культурного наследия.

В случае отсутствия, а также в случае отказа руководителя, иного должностного лица или уполномоченного представителя федерального органа государственной власти, органа государственной власти Красноярского края, органа местного самоуправления, юридического лица, индивидуального предпринимателя, физического лица дать расписку об ознакомлении либо об отказе в ознакомлении с актом осмотра объекта культурного наследия акт осмотра объекта культурного наследия в срок, не превышающий трех рабочих дней после завершения мероприятия по контролю за состоянием объекта культурного наследия, направляется федеральному органу государственной власти, органу государственной власти Красноярского края, органу местного самоуправления, юридическому лицу, индивидуальному предпринимателю, физическому лицу заказным почтовым отправлением с уведомлением о вручении, которое приобщается к экземпляру акта осмотра объекта культурного наследия, хранящемуся в деле Службы.

3.11. В случае выявления при проведении мероприятий по контролю за состоянием объектов культурного наследия нарушений обязательных требований, должностные лица Службы принимают в пределах своей компетенции меры по пресечению таких нарушений, а также направляют в письменной форме руководителю или заместителю Службы представление с информацией о выявленных нарушениях для принятия при необходимости решения о проведении внеплановой проверки в отношении лиц, которыми были нарушены обязательные требования.

### 4. Систематическое наблюдение за исполнением обязательных требований

4.1. Систематическое наблюдение за исполнением обязательных требований осуществляется должностными лицами Службы на основании заданий Службы в отношении федеральных органов государственной власти, органов государственной власти Красноярского края, органов местного самоуправления, юридических лиц и индивидуальных предпринимателей, физических лиц.

4.2. Порядок выдачи заданий Службы на осуществление деятельности по систематическому наблюдению за исполнением обязательных требований и его форма устанавливается Службой.

4.3. Систематическое наблюдение за исполнением обязательных требований осуществляется должностными лицами Службы в форме мониторинга:

состояния объектов культурного наследия, территорий объектов культурного наследия, зон охраны объектов культурного наследия, территорий исторических поселений;

проведения работ по сохранению объекта культурного наследия.

4.4. Продолжительность систематического наблюдения за исполнением обязательных требований должностными лицами Службы в случае, предусмотренном абзацем вторым пункта 4.3 Порядка, не может превышать двадцать рабочих дней.

Систематическое наблюдение за исполнением обязательных требований должностными лицами Службы в случае, предусмотренном абзацем третьим пункта 4.3 Порядка, осуществляется в период действия выданного Службой разрешения на проведение работ по сохранению объекта культурного наследия.

4.5. По результатам систематического наблюдения за исполнением обязательных требований должностными лицами Службы, уполномоченными на осуществление регионального государственного надзора, составляется акт осмотра объекта культурного наследия.

4.6. Акт осмотра объекта культурного наследия должен содержать следующие сведения:

1) дата и номер акта осмотра объекта культурного наследия;

2) фамилия, имя, отчество должностного лица Службы, осуществлявшего деятельность по систематическому наблюдению за исполнением обязательных требований, а также привлекаемых к надзору мероприятию экспертов, представителей экспертных организаций;

3) дату и номер задания на осуществление деятельности по систематическому наблюдению за исполнением обязательных требований;

4) наименование и историко-культурное значение объекта культурного наследия;

5) адрес (местонахождение) объекта культурного наследия;

6) наименование организации, производящей работы (в случае проведения работ по сохранению объекта культурного наследия);

7) дату и номер разрешения на производство работ по сохранению объекта культурного наследия (в случае проведения работ по сохранению объекта культурного наследия);

8) наименование организации, которая осуществляет авторский надзор (в случае проведения работ по сохранению объекта культурного наследия);

9) наименование организации, которая осуществляет технический надзор (в случае проведения работ по сохранению объекта культурного наследия);

10) наименование организации, которая осуществляет научное руководство (в случае проведения работ по сохранению объекта культурного наследия);

11) информация о перечне проводимых мероприятий по сохранению объекта культурного наследия (в случае проведения работ по сохранению объекта культурного наследия);

12) описание технического состояния объекта культурного наследия;

13) выводы по результатам систематического наблюдения за исполнением обязательных требований, в том числе о выяв-



ленных нарушениях обязательных требований, о лицах, допустивших указанные нарушения;

14) фотофиксация объекта культурного наследия;

15) сведения об ознакомлении или отказе в ознакомлении с актом осмотра объекта культурного наследия руководителя, иного должностного лица или уполномоченного представителя федерального органа государственной власти, органа государственной власти Красноярского края, органа местного самоуправления, юридического лица, индивидуального предпринимателя, физического лица, его уполномоченного представителя, присутствовавших при осуществлении деятельности по систематическому наблюдению за исполнением обязательных требований, о наличии их подписей или об отказе от совершения подписи;

16) подписи должностного лица или должностных лиц Службы, осуществлявших деятельность по систематическому наблюдению за исполнением обязательных требований.

К акту осмотра объекта культурного наследия прилагаются протоколы отбора образцов продукции, проб обследования объектов окружающей среды и объектов производственной среды, протоколы или заключения проведенных исследований, испытаний, измерений, расследований и экспертиз, объяснения лиц, на которых возлагается ответственность за нарушение обязательных требований, предписания об устранении выявленных нарушений и иные связанные с результатами осуществления деятельности по систематическому наблюдению за исполнением обязательных требований документы или их копии.

4.7. Акт осмотра объекта культурного наследия оформляется не позднее последнего дня осуществления деятельности по систематическому наблюдению за исполнением обязательных требований в двух экземплярах, один из которых с копиями приложений вручается руководителю, иному должностному лицу или уполномоченному представителю федерального органа государственной власти, органа государственной власти Красноярского края, органа местного самоуправления, юридического лица, индивидуальному предпринимателю, физическому лицу под расписку об ознакомлении либо об отказе в ознакомлении с актом осмотра объекта культурного наследия.

В случае отсутствия, а также в случае отказа руководителя, иного должностного лица или уполномоченного представителя федерального органа государственной власти, органа государственной власти Красноярского края, органа местного самоуправления, юридического лица, индивидуального предпринимателя, физического лица дать расписку об ознакомлении либо об отказе в ознакомлении с актом осмотра объекта культурного наследия акт осмотра объекта культурного наследия в срок, не превышающий трех рабочих дней после завершения деятельности по систематическому наблюдению за исполнением обязательных требований, направляется федеральному органу государственной власти, органу государственной власти Красноярского края, органу местного самоуправления, юридическому лицу, индивидуальному предпринимателю, физическому лицу заказным почтовым отправлением с уведомлением о вручении, которое приобщается к экземпляру акта осмотра объекта культурного наследия, хранящегося в деле Службы.

4.8. В случае выявления при осуществлении деятельности по систематическому наблюдению за исполнением обязательных требований нарушений обязательных требований должностные лица Службы принимают в пределах своей компетенции меры по пресечению таких нарушений, а также направляют в письменной форме руководителю или заместителю Службы представление с информацией о выявленных нарушениях для принятия при необходимости решения о проведении внеплановой проверки в отношении лиц, которыми были нарушены обязательные требования.

#### 5. Принятие предусмотренных законодательством Российской Федерации мер по пресечению и (или) устранению выявленных нарушений

5.1. В случае выявления при осуществлении регионального государственного надзора нарушений обязательных требований должностные лица Службы в порядке, установленном законодательством Российской Федерации:

1) выдают предписания, в том числе:

об устранении выявленных нарушений обязательных требований, предъявляемых к собственнику или иному законному владельцу объекта культурного наследия либо земельного участка, водного объекта или его части, в границах которых располагается объект археологического наследия, объекта недвижимого имущества, расположенного в зонах охраны объектов культурного наследия;

об устранении нарушений особого режима использования земель в границах зон охраны объекта культурного наследия;

об устранении нарушений требований к осуществлению деятельности в границах территории объекта культурного наследия либо особого режима использования земельного участка, водного объекта или его части, в границах которых располагается объект археологического наследия;

о приостановлении работ, указанных в статье 36 Федерального закона № 73-ФЗ;

2) привлекают к административной ответственности и принимают меры по предотвращению правонарушений;

3) направляют в уполномоченные органы материалы, связанные с нарушениями обязательных требований, для решения вопросов о возбуждении уголовных дел по признакам преступлений;

4) предъявляют в суд:

иск о понуждении исполнить обязательства в области сохранения, использования, популяризации и государственной охраны объектов культурного наследия в натуре;

в случае, если собственник объекта культурного наследия либо собственник земельного участка, в границах которого располагается объект археологического наследия, не выполняет требований к сохранению объекта культурного наследия или совершает действия, угрожающие сохранности объекта культурного наследия и влекущие утрату им своего значения, – иск об изъятии из собственности указанных лиц объекта культурного наследия либо земельного участка, в границах которого располагается объект археологического наследия;

в случае, если объект культурного наследия уничтожен по вине собственника данного объекта или пользователя данным объектом либо по вине владельца земельного участка, в границах которого располагался объект археологического наследия, иски о безвозмездном изъятии у указанных лиц земельного участка в границах территории объекта культурного наследия, являющегося неотъемлемой частью объекта культурного наследия, либо земельного участка, в границах которого располагался объект археологического наследия.

5.2. Решения и действия (бездействие) должностных лиц Службы при осуществлении регионального государственного надзора могут быть обжалованы в административном и (или) судебном порядке в соответствии с законодательством Российской Федерации.

Приложение к Порядку осуществления регионального государственного надзора за состоянием, содержанием, сохранением, использованием, популяризацией и государственной охраной объектов культурного наследия регионального значения, объектов культурного наследия местного (муниципального) значения, выявленных объектов культурного наследия, расположенных на территории Красноярского края

#### Извещение о посещении и обследовании должностным лицом службы по государственной охране объектов культурного наследия Красноярского края жилого помещения, занимаемого физическим лицом

№ \_\_\_\_\_

г. Красноярск

«\_\_» \_\_\_\_\_ 20\_\_ г.

Уважаемый(ая)

\_\_\_\_\_  
(фамилия, имя и отчество физического лица)

В соответствии со статьей 11 Федерального закона от 25.06.2002 № 73-ФЗ «Об объектах культурного наследия (памятниках истории и культуры) народов Российской Федерации» и на основании \_\_\_\_\_

от «\_\_» \_\_\_\_\_ 20\_\_ г. № \_\_\_\_ в период с «\_\_» \_\_\_\_\_ 20\_\_ г. по «\_\_» \_\_\_\_\_ 20\_\_ г. проводится \_\_\_\_\_

(проверка, мероприятие по контролю за состоянием объекта культурного наследия/ систематическое наблюдение в отношении объекта культурного наследия) по адресу: \_\_\_\_\_

В рамках данных мероприятий будет осуществлено посещение и обследование жилого помещения № \_\_\_\_.

Дата посещения: «\_\_» \_\_\_\_\_ 20\_\_ г.

Время посещения: \_\_\_\_\_ час. \_\_\_\_\_ мин.

В случае невозможности предоставления жилого помещения для проведения осмотра в указанное время прошу Вас сообщить в службу по государственной охране объектов культурного наследия Красноярского края информацию о дате и времени предоставления жилого помещения для осмотра.

Информация может быть направлена по адресу: \_\_\_\_\_

факсу: \_\_\_\_\_, электронной почте: \_\_\_\_\_, а также любым иным доступным способом, обеспечивающим подтверждение получения службой по государственной охране объектов культурного наследия Красноярского края указанной информации.

В случае непоступления в адрес службы по государственной охране объектов культурного наследия Красноярского края Вашей информации считаем вышеуказанную дату и время посещения жилого помещения согласованными.

Дополнительно сообщая, что в соответствии с подпунктом 2 пункта 6 статьи 11 Федерального закона от 25.06.2002 № 73-ФЗ «Об объектах культурного наследия (памятниках истории и культуры) народов Российской Федерации» должностные лица органов охраны объектов культурного наследия в порядке, установленном законодательством Российской Федерации, имеют право беспрепятственно по предъявлении служебного удостоверения и копии приказа (распоряжения) руководителя (заместителя руководителя) органа государственного надзора о назначении проверки либо задания соответствующего органа охраны объектов культурного наследия посещать и обследовать используемые органами государственной власти, органами местного самоуправления, юридическими лицами, индивидуальными предпринимателями и физическими лицами при осуществлении хозяйственной и иной деятельности территории, здания, производственные, хозяйственные и иные нежилые помещения, строения, сооружения, являющиеся объектами культурного наследия либо находящиеся в зонах охраны таких объектов, земельные участки, на которых такие объекты расположены либо которые находятся в зонах охраны таких объектов, а с согласия собственников – жилые помещения, являющиеся объектами культурного наследия, и проводить исследования, испытания, измерения, расследования, экспертизы и другие мероприятия по контролю.

\_\_\_\_\_  
(должность)

\_\_\_\_\_  
(подпись)

\_\_\_\_\_  
(ФИО)



### Правительство Красноярского края ПОСТАНОВЛЕНИЕ

14.12.2016

г. Красноярск

№ 644-п

О внесении изменений в постановление Правительства Красноярского края от 01.12.2015 № 625-п «Об утверждении примерного положения об оплате труда работников краевого государственного казенного учреждения «Центр по сохранению культурного наследия Красноярского края»

В соответствии с Трудовым кодексом Российской Федерации, статьей 103 Устава Красноярского края, Законом Красноярского края от 29.10.2009 № 9-3864 «О системах оплаты труда работников краевых государственных учреждений» ПОСТА-НОВЛЯЮ:

1. Внести в постановление Правительства Красноярского края от 01.12.2015 № 625-п «Об утверждении примерного положения об оплате труда работников краевого государственного казенного учреждения «Центр по сохранению культурного наследия Красноярского края» следующие изменения:

в разделе 5:

в пункте 5.2:

абзац второй изложить в следующей редакции:

«Количество должностных окладов руководителя Учреждения, учитываемое при определении объема средств на осуществление выплат стимулирующего характера, составляет 29,5 должностного оклада руководителя Учреждения в год.»;

в разделе 6:

пункт 6.3 изложить в следующей редакции:

«6.3. Выплаты за качество выполняемых работ устанавливаются и выплачиваются ежемесячно по результатам работы за прошедший месяц с применением критериев оценки результативности и качества деятельности Учреждений, предусмотренных в приложении № 10 к Положению:

руководителю Учреждения – в размере до 136 процентов от должностного оклада;

заместителю руководителя Учреждения – в размере до 136 процентов от должностного оклада;

главному бухгалтеру Учреждения – в размере до 111 процентов от должностного оклада.»;

приложение № 1 изложить в редакции согласно приложению № 1;

приложение № 2 изложить в редакции согласно приложению № 2;

приложение № 3 изложить в редакции согласно приложению № 3;

приложение № 4 изложить в редакции согласно приложению № 4;

приложение № 6 изложить в редакции согласно приложению № 5;

приложение № 7 изложить в редакции согласно приложению № 6;

приложение № 8 изложить в редакции согласно приложению № 7;

приложение № 10 изложить в редакции согласно приложению № 8.

2. Опубликовать постановление в газете «Наш Красноярский край» и на «Официальном интернет-портале правовой информации Красноярского края» ([www.zakon.krskstate.ru](http://www.zakon.krskstate.ru)).

3. Постановление вступает в силу с 1 января 2017 года, но не ранее чем через 10 дней после его официального опубликования.

Первый заместитель  
Губернатора края –  
председатель  
Правительства края

В. П. Томенко

Приложение № 1  
к постановлению  
Правительства  
Красноярского края  
от 14.12.2016 № 644-п

Приложение № 1  
к Примерному положению  
об оплате труда работников  
краевого государственного  
казенного учреждения «Центр  
по сохранению культурного  
наследия Красноярского края»

#### Минимальные размеры окладов (должностных окладов), ставок заработной платы по квалификационным уровням профессиональных квалификационных групп общепрофессиональных должностей руководителей, специалистов и служащих учреждения

Квалификационные уровни	Минимальные размеры окладов (должностных окладов), ставок заработной платы, рублей
ПКГ должностей служащих первого уровня	
1 квалификационный уровень	2857,00
ПКГ должностей служащих второго уровня	
1 квалификационный уровень	3170,00
ПКГ должностей служащих третьего уровня	
1 квалификационный уровень	3484,00
2 квалификационный уровень	3828,00
3 квалификационный уровень	4202,00
4 квалификационный уровень	5051,00
5 квалификационный уровень	5897,00
ПКГ должностей служащих четвертого уровня	
1 квалификационный уровень	6338,00

Приложение № 2  
к постановлению  
Правительства  
Красноярского края  
от 14.12.2016 № 644-п

Приложение № 2  
к Примерному положению  
об оплате труда работников  
краевого государственного  
казенного учреждения «Центр  
по сохранению культурного  
наследия Красноярского края»

#### Минимальные размеры окладов (должностных окладов), ставок заработной платы по квалификационным уровням профессиональных квалификационных групп общепрофессиональных профессий рабочих учреждения

Квалификационные уровни	Минимальные размеры окладов (должностных окладов), ставок заработной платы, рублей
ПКГ профессии рабочих первого уровня	
1 квалификационный уровень	2454,00
ПКГ профессии рабочих второго уровня	
1 квалификационный уровень	2857,00

Приложение № 3  
к постановлению  
Правительства  
Красноярского края  
от 14.12.2016 № 644-п

Приложение № 3  
к Примерному положению  
об оплате труда работников  
краевого государственного  
казенного учреждения «Центр  
по сохранению культурного  
наследия Красноярского края»

#### Минимальные размеры окладов (должностных окладов), ставок заработной платы работников, осуществляющих профессиональную деятельность работников геологии и разведки недр

Квалификационные уровни	Минимальные размеры окладов (должностных окладов), ставок заработной платы, рублей
ПКГ профессии рабочих третьего уровня	
1 квалификационный уровень	3484,00

Приложение № 4  
к постановлению  
Правительства  
Красноярского края  
от 14.12.2016 № 644-п

Приложение № 4  
к Примерному положению  
об оплате труда работников  
краевого государственного  
казенного учреждения «Центр  
по сохранению культурного  
наследия Красноярского края»

**Минимальные размеры окладов (должностных окладов), ставок заработной платы работников Учреждения, замещающих должности специалистов, не вошедших в квалификационные уровни ПКГ**

Квалификационные уровни	Минимальные размеры окладов (должностных окладов), ставок заработной платы, рублей
ПКГ профессии рабочих третьего уровня	
Археолог	3484,00

Приложение № 5  
к постановлению  
Правительства  
Красноярского края  
от 14.12.2016 № 644-п

Приложение № 6  
к Примерному положению  
об оплате труда работников  
краевого государственного  
казенного учреждения «Центр  
по сохранению культурного  
наследия Красноярского края»

**Критерии оценки результативности и качества труда работников учреждения для установления выплат стимулирующего характера за качество выполняемых работ**

Критерии оценки результативности и качества труда работников Учреждения	Интерпретация критериев оценки результативности и качества труда работников Учреждения	Предельное количество баллов
1	2	3
Начальник отдела (главные специалисты)		347
Организация, планирование и контроль работы по направлению деятельности отдела	обеспечение соответствия текущих показателей плановым	200
Выполнение заданий и поручений руководителя	отсутствие замечаний, выполнение в установленные сроки и ранее наличие замечаний и их устранение при соблюдении установленных сроков	147 100
Юрисконсульт		279
Обеспечение законности в деятельности Учреждения и защита его правовых интересов	отсутствие замечаний со стороны руководителя при осуществлении правовой экспертизы проектов приказов, инструкций, положений и других документов, участие в подготовке проектов указанных документов	200
	отсутствие нарушений по соблюдению требований законодательства при проведении процедур закупок и заключению гос. контрактов, договоров, соглашений	170
	наличие не более 2 замечаний со стороны руководителя учреждения при осуществлении правовой экспертизы проектов приказов, инструкций, положений и других документов	150
Своевременное обеспечение Учреждения и отдельных специалистов нормативно-правовыми актами, необходимыми для осуществления ими своих функциональных обязанностей	отсутствие обоснованных замечаний и жалоб наличие не более 2 обоснованных замечаний и жалоб	79 80
Архитектор		221
Анализ и обобщение опыта разработки и реализации в строительстве архитектурно-градостроительных решений	отсутствие замечаний за отчетный период наличие не более 2 замечаний по итогам работы за отчетный период	121 100
Качественное выполнение заданий и поручений начальника отдела	отсутствие замечаний за отчетный период наличие не более 2 замечаний по итогам работы за отчетный период	100 80
Главный архитектор проекта		347
Организация, планирование и контроль разработки и реализации архитектурно-градостроительных решений	обеспечение соответствия текущих показателей плановым отставание от обеспечения соответствия текущих показателей плановым	200 100
Выполнение заданий и поручений руководителя	отсутствие замечаний, выполнение в установленные сроки и ранее наличие не более 2 замечаний и их устранение при соблюдении установленных сроков	147 100
Археолог		214
Соблюдение методических положений, инструкций и требований по археологическим работам	отсутствие замечаний за отчетный период наличие не более 2 замечаний по итогам работы за отчетный период	114 90
Соблюдение правил учета и хранения археологических предметов и материалов	отсутствие замечаний за отчетный период наличие не более 2 замечаний по итогам работы за отчетный период	100 90
Геодезист		191
Соблюдение сроков подготовки профильной документации, обеспечение ее систематизации и сохранности	отсутствие замечаний начальника отдела наличие не более 2 замечаний	191 170
Главный инженер проекта		347

Организация, планирование и контроль разработки и реализации инженерных решений	обеспечение соответствия текущих показателей плановым	200
Выполнение заданий и поручений руководителя	отсутствие замечаний, выполнение в установленные сроки и ранее наличие не более 2 замечаний и их устранение при соблюдении установленных сроков	147 100
Инженер по инвентаризации строений и сооружений		277
Соблюдение сроков подготовки профильной документации, обеспечение ее систематизации и сохранности	отсутствие замечаний за отчетный период наличие не более 2 замечаний по итогам работы за отчетный период	180 140
Обеспечение качества выполняемых работ	отсутствие предписаний контрольно-надзорных органов, обоснованных претензий, замечаний наличие не более 2 замечаний по итогам работы за отчетный период	97 80
Инженер		210
Оперативность и качество выполнения работ в части возложенных функциональных обязанностей	отсутствие замечаний за отчетный период наличие не более 2 замечаний по итогам работы за отчетный период	110 90
Оперативное выполнение срочных заданий и поручений руководителя, начальника отдела	отсутствие замечаний за отчетный период наличие не более 2 замечаний по итогам работы за отчетный период	100 70
Техник по инвентаризации строений и сооружений		190
Соблюдение сроков подготовки профильной документации, обеспечение ее систематизации и сохранности	отсутствие замечаний за отчетный период наличие не более 2 замечаний по итогам работы за отчетный период	100 70
Обеспечение качества выполняемых работ	отсутствие предписаний контрольно-надзорных органов, обоснованных претензий, замечаний наличие не более 2 замечаний по итогам работы за отчетный период	90 60
Конструктор		220
Качественная разработка технических и рабочих проектов	отсутствие замечаний за отчетный период наличие не более 2 замечаний по итогам работы за отчетный период	180 160
Оперативное выполнение срочных заданий и поручений руководителя, начальника отдела	отсутствие замечаний за отчетный период наличие не более 2 замечаний по итогам работы за отчетный период	40 35
Техник-конструктор		190
Соблюдение сроков подготовки профильной документации, обеспечение ее систематизации и сохранности	отсутствие замечаний наличие не более 2 замечаний по итогам работы за отчетный период	100 80
Обеспечение качества выполняемых работ	отсутствие предписаний контрольно-надзорных органов, обоснованных претензий, замечаний наличие не более 2 замечаний по итогам работы за отчетный период	90 70
Электроник		210
Обеспечение бесперебойной работы оргтехники учреждения и оказания технической поддержки сотрудникам учреждения	отсутствие замечаний по итогам работы за отчетный период наличие не более 2 замечаний по итогам работы за отчетный период	210 180
Экономист		277
Оперативная и качественная подготовка документации для осуществления закупочной деятельности Учреждения, размещение всей необходимой информации, документов в единой информационной системе	отсутствие замечаний, выполнение в установленные сроки и ранее наличие не более 2 замечаний и их устранение при соблюдении установленных сроков	180 160
Участие в подготовке формирования государственных программ, бюджета в форме своевременного предоставления необходимой информации для формирования программ	отсутствие замечаний за отчетный период наличие не более 2 замечаний по итогам работы за отчетный период	97 80
Экономист по бухгалтерскому учету и анализу хозяйственной деятельности		197
Осуществление учета поступающих денежных средств, товарно-материальных ценностей, основных средств и своевременное их отражение на соответствующих бухгалтерских счетах	отсутствие замечаний главного бухгалтера, выполнение в установленные сроки и ранее наличие не более 2 замечаний главного бухгалтера и их устранение при соблюдении установленных сроков	197 160
Архивариус		162
Выполнение работ по упорядочиванию архивных документов	отсутствие замечаний наличие не более 2 замечаний по итогам работы за отчетный период	162 130
Секретарь		116
Качественная работа по контролю исходящей и входящей корреспонденции, выполнению поручений руководителя	отсутствие замечаний руководителя наличие не более 2 замечаний руководителя и их устранение	80 60
Оптимизация работы документооборота	отсутствие замечаний руководителя наличие не более 2 замечаний руководителя и их устранение	36 30
Водитель		223
Обеспечение исправного технического состояния автотранспорта	устранение мелких технических неисправностей в полном объеме неустранение мелких технических неисправностей	200 190
Отсутствие нарушений правил дорожного движения	отсутствие нарушений, выявленных органами ГИБДД наличие не более чем 3 нарушений, выявленных органами ГИБДД	23 20

Уборщик служебных помещений		100
Качественная уборка помещений	отсутствие замечаний со стороны работников учреждения	100
Сторож		67
Обеспечение сохранности имущества Учреждения	отсутствие замечаний наличие не более 2 замечаний	67 47

Приложение № 6  
к постановлению  
Правительства  
Красноярского края  
от 14.12.2016 № 644-п

Приложение № 7  
к Примерному положению  
об оплате труда работников  
краевого государственного  
казенного учреждения «Центр  
по сохранению культурного  
наследия Красноярского края»

**Критерии оценки результативности и качества труда работников учреждения для установления выплат стимулирующего характера за интенсивность и высокие результаты**

Критерии оценки результативности и качества труда работников Учреждения	Интерпретация критериев оценки результативности и качества труда работников Учреждения	Предельное количество баллов
1	2	3
Начальник отдела (главные специалисты)		145
Своевременное получение исходных данных для работы в пределах полномочий отдела	отсутствие замечаний, выполнение в установленные сроки и ранее наличие не более 2 замечаний и их устранение при соблюдении установленных сроков	100 80
Оперативное выполнение срочных заданий и поручений руководителя	отсутствие замечаний, выполнение в установленные сроки и ранее наличие не более 2 замечаний и их устранение при соблюдении установленных сроков	45 35
Юрисконсульт		117
Разработка проектов правовых актов учреждения	отсутствие замечаний за отчетный период наличие не более 2 замечаний по итогам работы за отчетный период	87 67
Оказание правовой помощи работникам учреждения по разъяснению применения действий, определенных действующим законодательством	отсутствие замечаний за отчетный период наличие не более 2 замечаний по итогам работы за отчетный период	30 20
Архитектор		93
Своевременная подготовка технических заданий на разработку градостроительных и архитектурных решений	отсутствие замечаний за отчетный период наличие не более 2 замечаний по итогам работы за отчетный период	63 50
Оперативное выполнение срочных заданий и поручений, начальника отдела	отсутствие замечаний за отчетный период наличие не более 2 замечаний по итогам работы за отчетный период	30 20
Главный архитектор проекта		145
Оперативность и качество выполнения работ в части возложенных функциональных обязанностей	отсутствие замечаний, выполнение в установленные сроки и ранее наличие не более 2 замечаний и их устранение при соблюдении установленных сроков	100 80
Оперативное выполнение срочных заданий и поручений руководителя	отсутствие замечаний, выполнение в установленные сроки и ранее наличие не более 2 замечаний и их устранение при соблюдении установленных сроков	45 35
Инженер		40
Оперативность и качество выполнения работ в части возложенных функциональных обязанностей	отсутствие замечаний за отчетный период наличие не более 2 замечаний по итогам работы за отчетный период	30 20
Оперативное выполнение срочных заданий и поручений руководителя, начальника отдела	отсутствие замечаний за отчетный период наличие не более 2 замечаний по итогам работы за отчетный период	7 7
Археолог		90
Своевременная подготовка технической документации по вопросам археологии	отсутствие замечаний за отчетный период наличие не более 2 замечаний по итогам работы за отчетный период	50 40
Составление отчетов об археологических результатах работ и разработка других археологических материалов (сообщения, доклады, расчеты и др.)	отсутствие замечаний за отчетный период наличие не более 2 замечаний по итогам работы за отчетный период	40 30
Геодезист		80
Оперативное выполнение срочных заданий и поручений руководителя, начальника отдела	отсутствие замечаний начальника отдела наличие не более 2 замечаний начальника отдела	80 60
Главный инженер проекта		145
Оперативность и качество выполнения работ в части возложенных функциональных обязанностей	отсутствие замечаний, выполнение в установленные сроки и ранее наличие не более 2 замечаний и их устранение при соблюдении установленных сроков	100 80
Оперативное выполнение срочных заданий и поручений руководителя	отсутствие замечаний, выполнение в установленные сроки и ранее наличие не более 2 замечаний и их устранение при соблюдении установленных сроков	45 35
Инженер по инвентаризации строений и сооружений		116
Своевременное получение исходных данных для выполнения работ в пределах полномочий отдела	соблюдение установленных сроков нарушение сроков не более чем на 2 рабочих дня	80 60

Оперативное выполнение срочных заданий и поручений руководителя, начальника отдела	отсутствие замечаний за отчетный период	36
	наличие не более 2 замечаний по итогам работы за отчетный период	25
Техник по инвентаризации строений и сооружений		80
Своевременное получение исходных данных для выполнения работ в пределах полномочий отдела	соблюдение установленных сроков	40
	нарушение сроков не более чем на 5 рабочих дней	30
Оперативное выполнение срочных заданий и поручений руководителя, начальника отдела	отсутствие замечаний за отчетный период	40
	наличие не более 2 замечаний по итогам работы за отчетный период	30
Конструктор		88
Оперативность и качество выполнения работ в части возложенных функциональных обязанностей	отсутствие замечаний, выполнение в установленные сроки и ранее	88
	наличие не более 2 замечаний и их устранение при соблюдении установленных сроков	60
Техник-конструктор		88
Оперативное выполнение срочных заданий и поручений руководителя, начальника отдела	отсутствие замечаний	88
	наличие не более 2 замечаний	60
Электроник		88
Своевременное обеспечение сотрудников учреждения необходимой оргтехникой, расходными материалами в пределах компетенции	соблюдение установленных сроков	48
	нарушение сроков не более чем на 5 рабочих дней	40
Выполнение заданий и поручений начальника отдела, руководителя	отсутствие замечаний, выполнение в установленные сроки и ранее	40
	наличие не более 2 замечаний по итогам работы за отчетный период	30
Экономист		116
Своевременное и качественное размещение необходимой информации и документов на общероссийском официальном сайте «www.bus.gov.ru»	отсутствие замечаний, выполнение в установленные сроки и ранее	56
Оперативная и качественная подготовка расчетов и экономических обоснований по заданию руководителя, главного бухгалтера	соблюдение установленных сроков	60
	нарушение сроков не более чем на 5 рабочих дней	50
Экономист по бухгалтерскому учету и анализу хозяйственной деятельности		90
Оперативная и качественная подготовка расчетов и экономических обоснований по заданию руководителя, главного бухгалтера	соблюдение установленных сроков	90
Архивариус		50
Оперативность и качество выполнения работ в части возложенных должностных обязанностей	отсутствие замечаний, выполнение в установленные сроки и ранее	50
Секретарь		48
Своевременная подготовка отчетности исполнения поручений руководителя	соблюдение установленных сроков	28
	нарушение сроков не более чем на 2 рабочих дня	20
Выполнение заданий и поручений руководителя	отсутствие замечаний, выполнение в установленные сроки и ранее	20
	наличие не более 2 замечаний по итогам работы за отчетный период	15
Водитель		93
Обеспечение безаварийной работы на автотранспорте	отсутствие нарушений правил дорожного движения	80
	наличие не более 2 нарушений правил дорожного движения	70
Своевременное и качественное выполнение заданий и поручений руководителя	отсутствие замечаний руководителя	13
	наличие не более 2 замечаний по итогам работы за отчетный период	7
Уборщик служебных помещений		42
Обеспечение эффективного использования материалов и оборудования при уборке помещений	отсутствие замечаний	12
	наличие не более 2 замечаний по итогам работы за отчетный период	8
Уборка служебных помещений с учетом площади убираемых помещений	площадь убираемых помещений 300–450 кв. м	30
	площадь убираемых помещений менее 300 кв. м	15
Сторож		43
Оперативность и качество выполнения работ в части возложенных должностных обязанностей	отсутствие замечаний руководителя	43
	наличие не более 2 замечаний руководителя и их устранение	25

Приложение № 7  
к постановлению  
Правительства  
Красноярского края  
от 14.12.2016 № 644-п

Приложение № 8  
к Примерному положению  
об оплате труда работников  
краевого государственного  
казенного учреждения «Центр  
по сохранению культурного  
наследия Красноярского края»

**Критерии оценки результативности и качества  
труда работников учреждения для установления  
выплат стимулирующего характера по итогам  
работы за месяц работников учреждения**

Критерии оценки результативности и качества работников Учреждения	Интерпретация критериев оценки результативности и качества труда работников Учреждения	Предельное количество баллов
1	2	3
Начальник отдела (главные специалисты)		68

Своевременное получение исходных данных для работы в пределах полномочий отдела	отсутствие замечаний, выполнение в установленные сроки и ранее	40
	наличие не более 2 замечаний и их устранение при соблюдении установленных сроков	30
Оперативное выполнение срочных заданий и поручений руководителя	отсутствие замечаний, выполнение в установленные сроки и ранее	28
	наличие не более 2 замечаний и их устранение при соблюдении установленных сроков	15
Юрисконсульт		54
Соблюдение сроков, установленных законодательством по оформлению нормативных локальных актов учреждения (договоров, положений, приказов и др.)	отсутствие судебных споров, предписаний, обоснованных замечаний, претензий, жалоб при оформлении нормативных локальных актов учреждения (договоров, положений, приказов и др.)	30
	наличие не более 2 судебных споров, предписаний, обоснованных замечаний, претензий, жалоб, при оформлении нормативных локальных актов учреждения (договоров, приказов и др.)	24
Архитектор		43
Своевременная подготовка технических заданий на разработку градостроительных и архитектурных решений	отсутствие замечаний за отчетный период	23
	наличие не более 2 замечаний по итогам работы за отчетный период	18
Оперативное выполнение срочных заданий и поручений руководителя, начальника отдела	отсутствие замечаний за отчетный период	20
	наличие не более 2 замечаний по итогам работы за отчетный период	15
Главный архитектор проекта		68
Своевременное получение исходных данных для работы в пределах полномочий отдела	отсутствие замечаний, выполнение в установленные сроки и ранее	40
	наличие не более 2 замечаний и их устранение при соблюдении установленных сроков	30
Оперативное выполнение срочных заданий и поручений руководителя	отсутствие замечаний, выполнение в установленные сроки и ранее	28
	наличие не более 2 замечаний и их устранение при соблюдении установленных сроков	15
Инженер		88
Оперативность и качество выполнения работ в части возложенных функциональных обязанностей	отсутствие замечаний за отчетный период	70
	наличие не более 2 замечаний по итогам работы за отчетный период	60
Оперативное выполнение срочных заданий и поручений руководителя, начальника отдела	отсутствие замечаний за отчетный период	18
	наличие не более 2 замечаний по итогам работы за отчетный период	12
Археолог		41
Своевременная подготовка технической документации по вопросам археологии	отсутствие замечаний за отчетный период	30
	наличие не более 2 замечаний по итогам работы за отчетный период	20
Составление отчетов об археологических результатах работ и разработках других археологических материалов (сообщения, доклады, расчеты и др.)	отсутствие замечаний за отчетный период	11
	наличие не более 2 замечаний по итогам работы за отчетный период	8
Геодезист		37
Оперативность и качество выполнения работ в части возложенных функциональных обязанностей	отсутствие замечаний начальника отдела	37
	наличие не более 2 замечаний по итогам работы за отчетный период	30
Главный инженер проекта		68
Своевременное получение исходных данных для работы в пределах полномочий отдела	отсутствие замечаний, выполнение в установленные сроки и ранее	40
	наличие не более 2 замечаний и их устранение при соблюдении установленных сроков	30
Оперативное выполнение срочных заданий и поручений руководителя	отсутствие замечаний, выполнение в установленные сроки и ранее	28
	наличие не более 2 замечаний и их устранение при соблюдении установленных сроков	15
Инженер по инвентаризации строений и сооружений		54
Своевременное получение исходных данных для выполнения работ в пределах полномочий отдела	соблюдение установленных сроков	34
	нарушение сроков не более чем на 5 рабочих дней	24
Оперативное выполнение срочных заданий и поручений руководителя, начальника отдела	отсутствие замечаний за отчетный период	20
	наличие не более 2 замечаний по итогам работы за отчетный период	15
Техник по инвентаризации строений и сооружений		38
Своевременное получение исходных данных для выполнения работ в пределах полномочий отдела	соблюдение установленных сроков	28
	нарушение сроков не более чем на 5 рабочих дней	18
Оперативное выполнение срочных заданий и поручений руководителя, начальника отдела	отсутствие замечаний за отчетный период	10
	наличие не более 2 замечаний по итогам работы за отчетный период	8
Конструктор		30
Оперативность и качество выполнения работ в части возложенных функциональных обязанностей	отсутствие замечаний начальника отдела	30
	наличие не более 2 замечаний	20
Техник-конструктор		30
Оперативность и качество выполнения работ в части возложенных функциональных обязанностей	отсутствие замечаний начальника отдела	30
	наличие не более 2 замечаний	20
Электроник		41

Соблюдение требований техники безопасности и охраны труда	эксплуатация электроприборов и других механизмов согласно правилам и нормам	20
	отсутствие замечаний, выполнение в установленные сроки и ранее	21
Экономист		54
Своевременное предоставление документов и информации по исполнению контрактов	отсутствие замечаний, выполнение в установленные сроки и ранее	30
	наличие не более 2 замечаний по итогам работы за отчетный период	20
Своевременное и качественное исполнение поручений руководителя, главного бухгалтера	соблюдение установленных сроков	24
	нарушение сроков не более чем на 5 рабочих дней	20
Экономист по бухгалтерскому учету и анализу хозяйственной деятельности		70
Своевременная и качественная подготовка бюджета смет, финансовых расчетов	отсутствие замечаний, выполнение в установленные сроки и ранее	50
	наличие не более 2 замечаний	30
Своевременное и качественное исполнение поручений руководителя, главного бухгалтера	соблюдение установленных сроков	20
Архивариус		50
Подготовка сводных описей дел постоянного и временно-го хранения	отсутствие замечаний по итогам работы за отчетный период	40
	наличие не более 2 замечаний	30
Своевременное и качественное выполнение заданий и поручений начальника отдела, руководителя	соблюдение установленных сроков	10
Секретарь		22
Своевременная подготовка отчетности исполнения поручений руководителя	соблюдение установленных сроков	12
	нарушение сроков не более чем на 2 рабочих дня	10
Выполнение заданий и поручений руководителя	отсутствие замечаний, выполнение в установленные сроки и ранее	10
	наличие замечаний и их устранение при соблюдении установленных сроков	8
Водитель		43
Обеспечение безаварийной работы на автотранспорте	отсутствие нарушений правил дорожного движения	20
	наличие не более 2 нарушений правил дорожного движения	18
Своевременное и качественное выполнение заданий и поручений руководителя, начальника отдела	отсутствие замечаний руководителя	23
	наличие не более 2 замечаний по итогам работы за отчетный период	15
Уборщик служебных помещений		18
Обеспечение эффективного использования материалов и оборудования при уборке помещений	отсутствие замечаний за отчетный период	10
	наличие не более 2 замечаний по итогам работы за отчетный период	8
Уборка служебных помещений с учетом площади убираемых помещений	площадь убираемых помещений 300–450 кв. м	8
	площадь убираемых помещений менее 300 кв. м	4
Сторож		24
Своевременное выявление и устранение мелких неисправностей	отсутствие замечаний за отчетный период	24
	наличие не более 2 замечаний по итогам работы за отчетный период	18

Приложение № 8  
к постановлению  
Правительства  
Красноярского края  
от 14.12.2016 № 644-п

Приложение № 10  
к Примерному положению  
об оплате труда работников  
краевого государственного  
казенного учреждения «Центр  
по сохранению культурного  
наследия Красноярского края»

**Критерии оценки результативности и качества  
деятельности учреждения для установления  
руководителю учреждения, его заместителю, главному  
бухгалтеру учреждения выплат стимулирующего  
характера за качество выполняемых работ**

Критерии оценки результативности и качества деятельности Учреждения	Интерпретация критериев оценки результативности	Предельный размер к окладу (должностному окладу), ставкам заработной платы, процентов
Руководитель		36
Организация и контроль за деятельностью Учреждения	плановое исполнение бюджетной сметы Учреждения	100
	соблюдение финансовой дисциплины, санитарных, противопожарных правил и других требований действующего законодательства	
Заместитель руководителя		136
Организация и проведение мероприятий, направленных на повышение статуса Учреждения	отсутствие обоснованных жалоб на качество проведения мероприятий	
Главный бухгалтер		111
Эффективность финансово-экономической деятельности Учреждения	плановое исполнение бюджетной сметы Учреждения	



## Правительство Красноярского края ПОСТАНОВЛЕНИЕ

14.12.2016

г. Красноярск

№ 645-п

Об утверждении Порядка и условий предоставления социальных выплат лицам, ведущим традиционный образ жизни и (или) традиционную хозяйственную деятельность, проживающим на территории Эвенкийского или Таймырского Долгано-Ненецкого муниципального района Красноярского края, за изъятие особи волка из естественной среды обитания

В соответствии со статьей 103 Устава Красноярского края, статьей 62 Закона Красноярского края от 18.12.2008 № 7-2658 «О социальной поддержке граждан, проживающих в Эвенкийском муниципальном районе Красноярского края», статьей 53.1 Закона Красноярского края от 18.12.2008 № 7-2660 «О социальной поддержке граждан, проживающих в Таймырском Долгано-Ненецком муниципальном районе Красноярского края» ПОСТАНОВЛЯЮ:

1. Утвердить Порядок и условия предоставления социальных выплат лицам, ведущим традиционный образ жизни и (или) традиционную хозяйственную деятельность, проживающим на территории Эвенкийского или Таймырского Долгано-Ненецкого муниципального района Красноярского края, за изъятие особи волка из естественной среды обитания согласно приложению.

2. Признать утратившими силу: постановление Правительства Красноярского края от 01.12.2009 № 618-п «Об утверждении Порядка и условий предоставления социальных выплат лицам, ведущим традиционный образ жизни и (или) традиционную хозяйственную деятельность и проживающим на территории Эвенкийского муниципального района, за изъятие особи волка из естественной среды обитания»;

постановление Правительства Красноярского края от 16.03.2010 № 115-п «Об утверждении Порядка и условий предоставления социальных выплат лицам, ведущим традиционный образ жизни и (или) традиционную хозяйственную деятельность и проживающим на территории Таймырского Долгано-Ненецкого муниципального района Красноярского края, за изъятие особи волка из естественной среды обитания»;

постановление Правительства Красноярского края от 16.03.2010 № 116-п «О внесении изменений в постановление Правительства Красноярского края от 01.12.2009 № 618-п «Об утверждении Порядка и условий предоставления, а также порядка возврата социальных выплат за изъятие особи волка из естественной среды обитания»;

постановление Правительства Красноярского края от 15.03.2016 № 113-п «О внесении изменений в постановление Правительства Красноярского края от 16.03.2010 № 115-п «Об утверждении Порядка и условий предоставления социальных выплат лицам, ведущим традиционный образ жизни и (или) традиционную хозяйственную деятельность и проживающим на территории Таймырского Долгано-Ненецкого муниципального района, за изъятие особи волка из естественной среды обитания».

3. Опубликовать постановление в газете «Наш Красноярский край» и на «Официальном интернет-портале правовой информации Красноярского края» ([www.zakon.krskstate.ru](http://www.zakon.krskstate.ru)).

4. Постановление вступает в силу через 10 дней после его официального опубликования.

Первый заместитель  
Губернатора края –  
председатель  
Правительства края

В. П. Томенко

Приложение  
к постановлению  
Правительства  
Красноярского края  
от 14.12.2016 № 645-п

### Порядок и условия предоставления социальных выплат лицам, ведущим традиционный образ жизни и (или) традиционную хозяйственную деятельность, проживающим на территории Эвенкийского или Таймырского Долгано-Ненецкого муниципального района Красноярского края, за изъятие особи волка из естественной среды обитания

1. Порядок и условия предоставления социальных выплат лицам, ведущим традиционный образ жизни и (или) традиционную хозяйственную деятельность, проживающим на территории Эвенкийского или Таймырского Долгано-Ненецкого муниципального района Красноярского края, за изъятие особи волка из естественной среды обитания (далее – Порядок) устанавливаются и механизм предоставления социальных выплат за изъятие особи волка из естественной среды обитания (далее – социальные выплаты) лицам, ведущим традиционный образ жизни и (или) традиционную хозяйственную деятельность коренных малочисленных народов Севера, проживающим на территории Эвенкийского или Таймырского Долгано-Ненецкого муниципального района Красноярского края (далее – Получатель), в случае возникновения необходимости защиты их семей, имущества (в том числе оленьего стада) от нападения волков.

2. Предоставление социальных выплат Получателям осуществляется уполномоченным исполнительно-распорядительным органом местного самоуправления соответствующего муниципального района Красноярского края, на территории которого проживает Получатель (далее – уполномоченный орган).

3. Условиями предоставления социальных выплат являются: соблюдение срока представления документов, установленного пунктом 4 Порядка;

представление документов, указанных в пункте 4 Порядка (за исключением документов, указанных в абзацах пятом, шестом пункта 4 Порядка).

4. Получатель, осуществивший изъятие особи волка из естественной среды обитания в период с 1 октября предшествующего года по 1 октября текущего года, или его уполномоченный представитель в целях получения социальной выплаты представляет в уполномоченный орган в срок до 1 ноября текущего года следующие документы:

заявление по форме согласно приложению к Порядку (далее – заявление);

копию паспорта гражданина Российской Федерации или иного документа, удостоверяющего личность Получателя;

копию решения суда об установлении факта проживания Получателя на территории Эвенкийского или Таймырского Долгано-Ненецкого муниципального района Красноярского края – в случае, если Получатель не зарегистрирован по месту жительства на территории Эвенкийского или Таймырского Долгано-Ненецкого муниципального района Красноярского края;

письмо органа местного самоуправления муниципального образования Красноярского края, на территории которого проживает Получатель, содержащее сведения о том, что Получатель ведет традиционный образ жизни и (или) традиционную хозяйственную деятельность коренных малочисленных народов Севера (представляется по собственной инициативе Получателя или его уполномоченного представителя);

справку, выданную при предъявлении шкуры волка территориальным подразделением органа исполнительной власти Красноярского края, уполномоченного в области охраны и использования объектов животного мира, подтверждающую добычу волка, его принадлежность к виду, полу и возрасту (представляется по собственной инициативе Получателя или его уполномоченного представителя).

В случае выбора Получателем способа получения социальных выплат посредством перечисления сумм социальных выплат на открытый Получателем счет в кредитной организации Получатель или его уполномоченный представитель представляет в уполномоченный орган совместно с заявлением копию документа, подтверждающего наличие у Получателя счета в кредитной организации, с указанием реквизитов этого счета.

В случае представления документов уполномоченным представителем Получателя уполномоченный представитель представляет в уполномоченный орган совместно с заявлением копию паспорта гражданина Российской Федерации или иного документа, удостоверяющего личность уполномоченного представителя Получателя, и копию нотариально удостоверенной доверенности или иного документа, подтверждающего его полномочия.

5. Получатели или их уполномоченные представители представляют документы, указанные в пункте 4 Порядка, лично или направляют их почтовым отправлением либо в электронной форме. Документы, представляемые в электронной форме, подписываются усиленной квалифицированной электронной подписью в соответствии с постановлением Правительства Российской Федерации от 25.06.2012 № 634 «О видах электронной подписи, использование которых допускается при обращении за получением государственных и муниципальных услуг», постановлением Правительства Российской Федерации от 25.08.2012 № 852 «Об утверждении Правил использования усиленной квалифицированной электронной подписи при обращении за получением государственных и муниципальных услуг и о внесении изменения в Правила разработки и утверждения административных регламентов предоставления государственных услуг».

Копии документов, не заверенные организацией, выдавшей соответствующие документы, или нотариально, представляются с предъявлением оригинала. Уполномоченный орган заверяет подлинность копий оригиналам и возвращает оригиналы документов Получателю или его уполномоченному представителю лично либо посредством почтового отправления с описью вложения и уведомлением о вручении в течение 5 рабочих дней после их получения (в зависимости от способа представления документов, указанных в пункте 4 Порядка).

В случае поступления документов, указанных в пункте 4 Порядка, в электронной форме в выходной или нерабочий праздничный день днем поступления документов считается первый рабочий день, следующий за днем поступления документов в электронной форме.

6. В случае представления документов, указанных в пункте 4 Порядка, в электронной форме уполномоченный орган в течение 5 рабочих дней со дня поступления документов, указанных в пункте 4 Порядка, проводит процедуру проверки действительности усиленной квалифицированной электронной подписи, с использованием которой подписаны представленные документы, и в случае выявления по результатам такой проверки несоблюдения условий признания действительности усиленной квалифицированной электронной подписи в течение 3 дней со дня завершения проведения такой проверки принимает решение об отказе в приеме к рассмотрению представленных документов и направляет Получателю или его уполномоченному представителю (в случае представления документов уполномоченным представителем) уведомление об отказе в приеме документов, представленных в электронной форме, подписанное усиленной квалифицированной электронной подписью, по адресу электронной почты Получателя с указанием пунктов статьи 11 Федерального закона от 06.04.2011 № 63-ФЗ «Об электронной подписи», которые послужили основанием для принятия указанного решения. После получения указанного уведомления Получатель вправе обратиться повторно с заявлением в срок, установленный пунктом 4 Порядка, устранив нарушения, которые послужили основанием для отказа в приеме к рассмотрению первичного заявления.

7. В случае если Получателем или его уполномоченным представителем не представлена копия паспорта гражданина Российской Федерации (представлена копия иного документа, удостоверяющего личность Получателя) и не представлена копия решения суда об установлении факта проживания Получателя на территории Эвенкийского или Таймырского Долгано-Ненецкого муниципального района Красноярского края, уполномоченный орган запрашивает информацию о регистрации по месту жительства Получателя в порядке межведомственного информационного взаимодействия в соответствии с Федеральным законом от 27.07.2010 № 210-ФЗ «Об организации предоставления государственных и муниципальных услуг».

В случае если Получателем или его уполномоченным представителем не представлено письмо органа местного самоуправления муниципального образования Красноярского края, на территории которого проживает Получатель, содержащее сведения о том, что Получатель ведет традиционный образ жизни и (или) традиционную хозяйственную деятельность коренных малочисленных народов Севера, уполномоченный орган запрашивает информацию о ведении Получателем традиционного образа жизни и (или) традиционной хозяйственной деятельности коренных малочисленных народов Севера в порядке межведомственного информационного взаимодействия в соответствии с Федеральным законом от 27.07.2010 № 210-ФЗ «Об организации предоставления государственных и муниципальных услуг».

В случае если Получателем или его уполномоченным представителем не представлено письмо органа местного самоуправления муниципального образования Красноярского края, на территории которого проживает Получатель, содержащее сведения о том, что Получатель ведет традиционный образ жизни и (или) традиционную хозяйственную деятельность коренных малочисленных народов Севера, уполномоченный орган запрашивает информацию о ведении Получателем традиционного образа жизни и (или) традиционной хозяйственной деятельности коренных малочисленных народов Севера в порядке межведомственного информационного взаимодействия в соответствии с Федеральным законом от 27.07.2010 № 210-ФЗ «Об организации предоставления государственных и муниципальных услуг».

В случае если Получателем или его уполномоченным представителем не представлено письмо органа местного самоуправления муниципального образования Красноярского края, на территории которого проживает Получатель, содержащее сведения о том, что Получатель ведет традиционный образ жизни и (или) традиционную хозяйственную деятельность коренных малочисленных народов Севера, уполномоченный орган запрашивает информацию о ведении Получателем традиционного образа жизни и (или) традиционной хозяйственной деятельности коренных малочисленных народов Севера в порядке межведомственного информационного взаимодействия в соответствии с Федеральным законом от 27.07.2010 № 210-ФЗ «Об организации предоставления государственных и муниципальных услуг».

В случае если Получателем или его уполномоченным представителем не представлена справка, выданная при предъявлении шкуры волка территориальным подразделением органа исполнительной власти Красноярского края, уполномоченного в области охраны и использования объектов животного мира, подтверждающая добычу волка, его принадлежность к виду, полу и возрасту, уполномоченный орган запрашивает информацию, подтверждающую добычу волка, его принадлежность к виду, полу и возрасту, в порядке межведомственного информационного взаимодействия в соответствии с Федеральным законом от 27.07.2010 № 210-ФЗ «Об организации предоставления государственных и муниципальных услуг».

8. Уполномоченный орган в течение 10 рабочих дней со дня поступления документов, указанных в пункте 4 Порядка, рассматривает полученные документы, принимает решение о предоставлении социальной выплаты или об отказе в предоставлении социальной выплаты и уведомляет Получателя о принятом решении способом, указанным Получателем в заявлении.

В случае принятия решения о предоставлении социальной выплаты уполномоченный орган одновременно осуществляет расчет суммы предоставляемой социальной выплаты в соответствии с размерами, установленными статьей 62 Закона Красноярского края от 18.12.2008 № 7-2658 «О социальной поддержке граждан, проживающих в Эвенкийском муниципальном районе Красноярского края» (для Получателей, проживающих на территории Эвенкийского муниципального района Красноярского края) или статьей 53.1 Закона Красноярского края от 18.12.2008 № 7-2660 «О социальной поддержке граждан, проживающих в Таймырском Долгано-Ненецком муниципальном районе Красноярского края» (для Получателей, проживающих на территории Таймырского Долгано-Ненецкого муниципального района Красноярского края).

В уведомлении о принятии решения об отказе в предоставлении социальной выплаты указываются причины отказа и порядок обжалования решения.

9. Основаниями для принятия решения об отказе в предоставлении социальной выплаты являются:

отсутствие права на получение социальной выплаты в соответствии со статьей 62 Закона Красноярского края от 18.12.2008 № 7-2658 «О социальной поддержке граждан, проживающих в Эвенкийском муниципальном районе Красноярского края» (для Получателей, проживающих на территории Эвенкийского муниципального района Красноярского края) или статьей 53.1 Закона Красноярского края от 18.12.2008 № 7-2660 «О социальной поддержке граждан, проживающих в Таймырском Долгано-Ненецком муниципальном районе Красноярского края» (для Получателей, проживающих на территории Таймырского Долгано-Ненецкого муниципального района Красноярского края); несоблюдение условий предоставления социальных выплат, установленных пунктом 3 Порядка.

10. Перечисление социальной выплаты Получателю осуществляется уполномоченным органом в течение 20 рабочих дней со дня принятия решения о предоставлении социальной выплаты путем перечисления денежных средств способом и по реквизитам, указанным Получателем в заявлении.

Приложение  
к Порядку и условиям  
предоставления социальных  
выплат лицам, ведущим  
традиционный образ жизни  
и (или) традиционную  
хозяйственную деятельность,  
проживающим на территории  
Эвенкийского или  
Таймырского Долгано-  
Ненецкого муниципального  
района Красноярского  
края, за изъятие особи  
волка из естественной  
среды обитания

(наименование уполномоченного  
исполнительно-распорядительного  
органа местного самоуправления)

(ФИО руководителя уполномоченного  
исполнительно-распорядительного  
органа местного самоуправления)

Заявление

1. Сведения о Получателе: \_\_\_\_\_ (ФИО)

(почтовый адрес места жительства, телефон)

(ИНН, при наличии)

2. Прошу предоставить социальную выплату как лицу, ведущему традиционный образ жизни и (или) традиционную хозяйственную деятельность и проживающему на территории \_\_\_\_\_ (Эвенкийского / Таймырского Долгано-Ненецкого) муниципального района Красноярского края, за изъятие особи волка из естественной среды обитания (далее – социальная выплата) и перечислить ее (нужное отметить знаком «V» с указанием реквизитов)

через отделение федеральной почтовой связи \_\_\_\_\_;

(наименование и адрес отделения федеральной почтовой связи)

на счет, открытый в кредитной организации, по следующим реквизитам:

3. Уведомление о принятом решении о предоставлении или об отказе в предоставлении социальной выплаты прошу направить (нужное отметить знаком «V» с указанием реквизитов):

по почтовому адресу: \_\_\_\_\_;

по адресу электронной почты: \_\_\_\_\_;

Уведомление об отказе в приеме документов, представленных в электронной форме, подписанных усиленной квалифицированной электронной подписью, направить по адресу электронной почты \_\_\_\_\_.

(заполняется в случае представления документов в электронной форме)

4. В соответствии с Федеральным законом от 27.07.2006 № 152-ФЗ «О персональных данных» предоставляю согласие оператору \_\_\_\_\_

(наименование и адрес исполнительно-распорядительного  
органа местного самоуправления)

Эвенкийского / Таймырского Долгано-Ненецкого  
муниципального района Красноярского края)

(далее – Оператор) на обработку персональных данных с целью создания необходимых условий для реализации федеральных законов, указов Президента Российской Федерации, постановлений Правительства Российской Федерации, законов Красноярского края, постановлений Правительства Красноярского края и иных нормативных правовых актов, направленных на предоставление мер государственной поддержки отдельных категорий граждан, обеспечение органов государственной



власти и органов местного самоуправления актуальной и достоверной информацией о мерах государственной поддержки отдельных категорий граждан, разработки, создания и ведения автоматизированной системы по учету сведений о лицах из числа коренных малочисленных народов, проживающих на территории Красноярского края, и субъектах хозяйственной деятельности коренных малочисленных народов.

Согласие дается Оператору на обработку персональных данных, которые представлены мной Оператору для получения меры государственной поддержки в виде предоставления социальной выплаты.

Персональные данные, в отношении которых дается настоящее согласие, включают: фамилию, имя, отчество; год, месяц, дату рождения; место рождения; гражданство; данные о документе, удостоверяющем личность Получателя, сведения о дате выдачи указанного документа и выдавшем его органе; сведения о месте жительства; номер контактного телефона и адрес электронной почты; иные персональные данные, содержащиеся в документах, представленных в соответствии с Порядком и условиями предоставления социальных выплат лицам, ведущим традиционный образ жизни и (или) традиционную хозяйственную деятельность, проживающим на территории Эвенкийского или Таймырского Долгано-Ненецкого муниципального района Красноярского края, за изъятие особи волка из естественной среды обитания.

Действия с персональными данными включают в себя: сбор, запись персональных данных, их накопление, систематизацию и хранение в автоматизированной системе обработки информации, их уточнение (обновление, изменение), извлечение, обезличивание, блокирование, удаление, уничтожение и передачу (распространение) третьим лицам для целей реализации прав и законных интересов Получателя.

Согласие действует со дня подписания настоящего согласия и до дня, следующего за днем, в котором Оператору стало известно об отзыве настоящего согласия. Согласие может быть отозвано путем направления Оператору заявления в письменной форме об отзыве настоящего согласия, при этом Оператор прекращает обработку персональных данных, за исключением персональных данных, включенных в документы, обязанность по хранению которых прямо предусмотрена нормативными правовыми актами Российской Федерации и Красноярского края. Хранение таких персональных данных осуществляется Оператором в течение срока, установленного нормативными правовыми актами Российской Федерации и Красноярского края.

В случае отзыва настоящего согласия персональные данные, включенные в документы, образующиеся в деятельности Оператора, в том числе во внутренние документы Оператора в период действия согласия, могут передаваться третьим лицам в объеме и случаях, указанных в настоящем согласии.

Также подтверждаю, что персональные данные могут быть получены Оператором от любых третьих лиц.

5. К настоящему заявлению прилагаю:

\_\_\_\_\_

\_\_\_\_\_

\_\_\_\_\_

\_\_\_\_\_

\_\_\_\_\_

\_\_\_\_\_

(дата) (подпись) (расшифровка подписи)

\_\_\_\_\_

\_\_\_\_\_

(должность, ФИО лица, принявшего заявление) (подпись)



## Правительство Красноярского края ПОСТАНОВЛЕНИЕ

14.12.2016

г. Красноярск

№ 646-п

О внесении изменений в постановление Правительства Красноярского края от 30.09.2013 № 518-п «Об утверждении государственной программы Красноярского края «Развитие физической культуры, спорта, туризма»

В соответствии со статьей 179 Бюджетного кодекса Российской Федерации, статьей 103 Устава Красноярского края, постановлением Правительства Красноярского края от 01.08.2013 № 374-п «Об утверждении Порядка принятия решений о разработке государственных программ Красноярского края, их формировании и реализации» ПОСТАНОВЛЯЮ:

1. Внести в постановление Правительства Красноярского края от 30.09.2013 № 518-п «Об утверждении государственной программы Красноярского края «Развитие физической культуры, спорта, туризма» следующие изменения:

в государственной программе Красноярского края «Развитие физической культуры, спорта, туризма» (далее – государственная программа):

в разделе 1:

строку «Ресурсное обеспечение государственной программы» изложить в следующей редакции:

« Ресурсное обеспечение государственной программы	объем финансирования государственной программы – 40 787 183,2 тыс. рублей, в том числе по годам реализации государственной программы: 2014 год – 3 724 853,1 тыс. рублей; 2015 год – 5 922 325,7 тыс. рублей; 2016 год – 9 708 815,2 тыс. рублей; 2017 год – 13 318 339,2 тыс. рублей; 2018 год – 8 112 850,0 тыс. рублей, из них: средства краевого бюджета, поступившие из федерального бюджета, – 14 639 893,4 тыс. рублей, в том числе по годам реализации государственной программы: 2014 год – 59 877,6 тыс. рублей; 2015 год – 588 448,6 тыс. рублей; 2016 год – 3 995 467,2 тыс. рублей; 2017 год – 6 999 900,0 тыс. рублей; 2018 год – 2 996 200,0 тыс. рублей; средства краевого бюджета – 26 147 289,8 тыс. рублей, в том числе по годам реализации государственной программы: 2014 году – 3 664 975,5 тыс. рублей; в 2015 году – 5 333 877,1 тыс. рублей; в 2016 году – 5 713 348,0 тыс. рублей; в 2017 году – 6 318 439,2 тыс. рублей; в 2018 году – 5 116 650,0 тыс. рублей »;
---	--

приложение № 3 к паспорту государственной программы изложить в редакции согласно приложению № 1;

приложение № 1 к государственной программе изложить в редакции согласно приложению № 2;

приложение № 2 к государственной программе изложить в редакции согласно приложению № 3;

приложение № 3 к государственной программе изложить в редакции согласно приложению № 4;

в приложении № 4 к государственной программе (далее – подпрограмма «Развитие массовой физической культуры и спорта»):

в разделе 1:

строку «Объемы и источники финансирования подпрограммы на период действия подпрограммы с указанием на источники финансирования по годам реализации подпрограммы» изложить в следующей редакции:

« Объемы и источники финансирования подпрограммы на период действия подпрограммы с указанием на источники финансирования по годам реализации подпрограммы	объем финансирования подпрограммы – 27 687 651,5 тыс. рублей, в том числе по годам реализации подпрограммы: 2014 год – 1 158 968,3 тыс. рублей; 2015 год – 2 719 464,4 тыс. рублей; 2016 год – 6 400 880,4 тыс. рублей; 2017 год – 11 024 561,0 тыс. рублей; 2018 год – 6 379 777,4 тыс. рублей; из них: средства краевого бюджета, поступившие из федерального бюджета, – 14 589 543,8 тыс. рублей, в том числе по годам реализации подпрограммы: 2014 год – 43 869,1 тыс. рублей; 2015 год – 578 371,6 тыс. рублей; 2016 год – 3 971 203,1 тыс. рублей; 2017 год – 6 999 900,0 тыс. рублей; 2018 год – 2 996 200,0 тыс. рублей; средства краевого бюджета – 13 094 107,7 тыс. рублей, в том числе по годам реализации подпрограммы: в 2014 году – 1 115 099,2 тыс. рублей; в 2015 году – 2 141 092,8 тыс. рублей; в 2016 году – 2 429 677,3 тыс. рублей; в 2017 году – 4 024 661,0 тыс. рублей; в 2018 году – 3 383 577,4 тыс. рублей »;
---	--

в разделе 2:

в подразделе 2.3:

в пункте 28 и 29 исключить слова «в 2017 году»;

пункт 31 изложить в следующей редакции:

«31. Реализация мероприятия подпрограммы, предусмотренного строкой 3.24 мероприятий подпрограммы, осуществляется путем предоставления субсидии на цели, не связанные с финансовым обеспечением выполнения государственного задания на оказание государственных услуг (выполнение работ), на основании соглашений, заключенных между краевым государственным автономным учреждением «Региональный центр спортивных сооружений», краевым государственным автономным учреждением «Дворец спорта «Сокол» и Министерством.»;

пункт 37 признать утратившим силу;

приложение № 2 к подпрограмме «Развитие массовой физической культуры и спорта» изложить в редакции согласно приложению № 5;

в приложении № 5 к подпрограмме «Развитие массовой физической культуры и спорта» пункт 16 изложить в следующей редакции:

пункт 2 изложить в следующей редакции:

«2. Субсидии предоставляются в целях софинансирования расходных обязательств муниципальных районов и городских округов Красноярского края на приобретение оборудования и инвентаря для оснащения центров тестирования по выполнению нормативов испытаний (тестов) комплекса ГТО, возникающих при выполнении полномочий органов местного самоуправления муниципальных районов и городских округов Красноярского края по обеспечению условий для реализации комплекса ГТО в соответствии с Федеральным Законом Российской Федерации от 04.12.2007 № 329-ФЗ «О физической культуре и спорте в Российской Федерации» по вопросу местного значения, предусмотренным пунктом 26 части 1 статьи 15, пунктом 19 части 1 статьи 16 Федерального закона от 06.10.2003 № 131-ФЗ «Об общих принципах организации местного самоуправления в Российской Федерации.»;

пункт 16 изложить в следующей редакции:

«16. Показателем результативности использования субсидии является доля граждан, выполнивших нормативы Всероссийского физкультурно-спортивного комплекса «Готов к труду и обороне» (ГТО), в общей численности населения, принявшего участие в выполнении нормативов Всероссийского физкультурно-спортивного комплекса «Готов к труду и обороне» (ГТО) на территории соответствующего муниципального района, городского округа Красноярского края.»;

в приложении № 5 к государственной программе (далее – подпрограмма «Развитие спорта высших достижений»):

в разделе 1:

строку «Объемы и источники финансирования подпрограммы на период действия подпрограммы с указанием на источники финансирования по годам реализации подпрограммы» изложить в следующей редакции:

« Объемы и источники финансирования подпрограммы на период действия подпрограммы с указанием на источники финансирования по годам реализации подпрограммы	объем финансирования подпрограммы – 8 600 213,8 тыс. рублей, в том числе по годам реализации подпрограммы: 2014 год – 1 797 999,9 тыс. рублей; 2015 год – 2 139 757,1 тыс. рублей; 2016 год – 2 321 098,7 тыс. рублей; 2017 год – 1 365 740,3 тыс. рублей; 2018 год – 975 617,8 тыс. рублей, из них: средства краевого бюджета, поступившие из федерального бюджета, – 14 671,4 тыс. рублей, в том числе по годам реализации подпрограммы: 2014 год – 5 980,1 тыс. рублей; 2015 год – 5 991,2 тыс. рублей; 2016 год – 2 700,1 тыс. рублей; средства краевого бюджета – 8 585 542,4 тыс. рублей, в том числе по годам реализации подпрограммы: в 2014 году – 1 792 019,8 тыс. рублей; в 2015 году – 2 133 765,9 тыс. рублей; в 2016 году – 2 318 398,6 тыс. рублей; в 2017 году – 1 365 740,3 тыс. рублей; в 2018 году – 975 617,8 тыс. рублей »;
---	--

в разделе 2:

в подразделе 2.3:

пункт 13 изложить в следующей редакции:

«13. Реализация мероприятия подпрограммы, предусмотренного строкой 2.18 мероприятий подпрограммы, осуществляется путем предоставления субсидии на цели, не связанные с финансовым обеспечением выполнения государственного задания на оказание государственных услуг (выполнение работ), на основании соглашения, заключенного между краевым государственным автономным учреждением «Региональный центр спортивной подготовки «Академия зимних видов спорта» и Министерством.»;

дополнить пунктом 14 следующего содержания:

«14. Реализация мероприятия подпрограммы, предусмотренного строкой 2.19 мероприятий подпрограммы, осуществляется путем предоставления краевого государственному автономному учреждению «Региональный центр спортивной подготовки «Академия летних видов спорта» на финансовое обеспечение выполнения им государственного задания на основании соглашения, заключенного между указанным учреждением и Министерством на подготовку спортивного резерва для сборных команд Российской Федерации.»;

приложение № 2 к подпрограмме «Развитие спорта высших достижений» изложить в редакции согласно приложению № 6;

в приложении № 6 к государственной программе (далее – подпрограмма «Развитие системы подготовки спортивного резерва»):

в разделе 1:

строку «Объемы и источники финансирования подпрограммы на период действия подпрограммы с указанием на источники финансирования по годам реализации подпрограммы» изложить в следующей редакции:

« Объемы и источники финансирования подпрограммы на период действия подпрограммы с указанием на источники финансирования по годам реализации подпрограммы	объем финансирования подпрограммы – 4 272 347,5 тыс. рублей, в том числе по годам реализации подпрограммы: 2014 год – 702 707,7 тыс. рублей; 2015 год – 1 021 680,4 тыс. рублей; 2016 год – 944 710,5 тыс. рублей; 2017 год – 886 916,0 тыс. рублей; 2018 год – 716 332,9 тыс. рублей из них: средства краевого бюджета, поступившие из федерального бюджета, – 35 678,2 тыс. рублей, в том числе по годам реализации подпрограммы: 2014 год – 10 028,4 тыс. рублей; 2015 год – 4 085,8 тыс. рублей; 2016 год – 21 564,0 тыс. рублей средства краевого бюджета – 4 236 669,3 тыс. рублей, в том числе по годам реализации подпрограммы: в 2014 году – 692 679,3 тыс. рублей; в 2015 году – 1 017 594,6 тыс. рублей; в 2016 году – 923 146,5 тыс. рублей; в 2017 году – 886 916,0 тыс. рублей; в 2018 году – 716 332,9 тыс. рублей »;
---	--

в разделе 2 :

в подразделе 2.3:

дополнить пунктом 6.2 следующего содержания:

«6.2. Реализация мероприятия подпрограммы, предусмотренного строкой 1.6 мероприятий подпрограммы, осуществляется путем предоставления субсидии на цели, не связанные с финансовым обеспечением выполнения государственного задания на оказание государственных услуг (выполнение работ), на основании соглашения, заключенного между краевым государственным автономным учреждением дополнительного образования «Специализированная детско-юношеская спортивная школа олимпийского резерва по хоккею с мячом «Енисей» и Министерством.»;

дополнить пунктом 6.3 следующего содержания:

«6.3. Реализация мероприятия подпрограммы, предусмотренного строкой 1.7 мероприятий подпрограммы, осуществляется путем предоставления краевым государственным автономным и бюджетным учреждениям в сфере физической культуры и спорта субсидии на финансовое обеспечение выполнения ими государственного задания на основании соглашений, заключенных между указанными учреждениями и Министерством на подготовку спортивного резерва для сборных команд Российской Федерации.»;

приложение № 2 к подпрограмме «Развитие системы подготовки спортивного резерва» изложить в редакции согласно приложению № 7;

в приложении № 5 к подпрограмме «Развитие системы подготовки спортивного резерва» пункт 2 изложить в следующей редакции:

«2. Субсидия предоставляется бюджету муниципального образования город Бородино в целях софинансирования расходного обязательства по закупке спортивного оборудования для специализированных детско-юношеских школ олимпийского резерва и училищ олимпийского резерва (для муниципального бюджетного учреждения дополнительного образования «Детско-юношеская спортивная школа им. Г. А. Эллера»), возникающего при выполнении полномочий органов местного самоуправления муниципального образования город Бородино по вопросам местного значения, предусмотренным пунктом 26 части 1 статьи 15 Федерального закона от 06.10.2003 № 131-ФЗ «Об общих принципах организации местного самоуправления в Российской Федерации.»;

приложение № 2 к подпрограмме «Обеспечение реализации государственной программы и прочие мероприятия» изложить в редакции согласно приложению № 8.

2. Опубликовать постановление в газете «Наш Красноярский край» и на «Официальном интернет-портале правовой информации Красноярского края» ([www.zakon.krskstate.ru](http://www.zakon.krskstate.ru)).

3. Постановление вступает в силу через 10 дней после его официального опубликования.

Первый заместитель  
Губернатора края –  
председатель  
Правительства края

В. П. Томенко



1.1.10**	Спортивно-тренировочный комплекс «Академия зимних видов спорта»: Хафлайп комплекс. г. Красноярск, Октябрьский район, Николаевская сопка (единовременная пропускная способность – 30 чел.) в том числе: федеральный бюджет краевой бюджет бюджеты муниципальных образований Красноярского края внебюджетные источники	инвестиции	2015–2018	320 149,8	304 490,9	0,0	0,0	0,0	23 566,2	8 802,7	175 968,2	119 720,0	0,0	0,0
						0,0	0,0	0,0	23 465,3	7 802,2	166 500,5	114 720,0		
						0,0	0,0	0,0	100,9	1 000,5	9 467,7	5 000,0		
						0,0	0,0	0,0	0,0	0,0	0,0	0,0		
						0,0	0,0	0,0	0,0	0,0	0,0	0,0		
1.1.11**	Спортивно-тренировочный комплекс «Академия зимних видов спорта»: Комплекс горнолыжных трасс. г. Красноярск, Октябрьский район, Николаевская сопка, 2 очередь (единовременная пропускная способность – 100 чел.) в том числе: федеральный бюджет краевой бюджет бюджеты муниципальных образований Красноярского края внебюджетные источники	инвестиции	2015–2018	377 032,8	362 969,9	0,0	0,0	0,0	20 811,5	7 632,8	229 100,1	126 237,0	0,0	0,0
						0,0	0,0	0,0	20 710,8	6 632,8	100 032,6	121 827,4		
						0,0	0,0	0,0	100,7	1 000,0	129 067,5	4 409,6		
						0,0	0,0	0,0	0,0	0,0	0,0	0,0		
						0,0	0,0	0,0	0,0	0,0	0,0	0,0		
1.1.12**	Спортивно-тренировочный комплекс «Академия зимних видов спорта»: Административно-тренировочный блок «Фристайл». г. Красноярск, Октябрьский район, Николаевская сопка (единовременная пропускная способность – 160 чел.) в том числе: федеральный бюджет краевой бюджет бюджеты муниципальных образований Красноярского края внебюджетные источники	инвестиции	2015–2018	366 370,8	355 504,4	0,0	0,0	0,0	14 257,4	201 280,8	85 113,6	69 110,0	0,0	0,0
						0,0	0,0	0,0	14 156,0	198 121,1	77 422,8	69 110,0		
						0,0	0,0	0,0	101,4	3 159,7	7 690,8	0,0		
						0,0	0,0	0,0	0,0	0,0	0,0	0,0		
						0,0	0,0	0,0	0,0	0,0	0,0	0,0		
1.1.13**	Спортивно-тренировочный комплекс «Академия зимних видов спорта»: Комплекс трасс для фристайла. г. Красноярск, Октябрьский район, Николаевская сопка (единовременная пропускная способность – 150 чел.) в том числе: федеральный бюджет краевой бюджет бюджеты муниципальных образований Красноярского края внебюджетные источники	инвестиции	2015–2018	883 611,5	869 699,3	0,0	0,0	0,0	18 914,5	6 871,0	698 082,3	164 746,0	0,0	0,0
						0,0	0,0	0,0	18 813,2	4 839,7	687 381,6	161 746,0		
						0,0	0,0	0,0	101,3	2 031,3	10 700,7	3 000,0		
						0,0	0,0	0,0	0,0	0,0	0,0	0,0		
						0,0	0,0	0,0	0,0	0,0	0,0	0,0		
1.1.14**	Горнолыжный комплекс «Бобровый лог»: Спортивно-тренировочный блок, устройство системы видеотрансляции (г. Красноярск, Свердловский район, ул. Сибирская, 92, единовременная пропускная способность – 135 чел.) в том числе: федеральный бюджет краевой бюджет бюджеты муниципальных образований Красноярского края внебюджетные источники	инвестиции	2015–2017	404 700,0	0,0	0,0	0,0	0,0	100,0	0,0	0,0	0,0	0,0	0,0
						0,0	0,0	0,0	0,0	0,0	0,0	0,0		
						0,0	0,0	0,0	100,0	0,0	0,0	0,0		
						0,0	0,0	0,0	0,0	0,0	0,0	0,0		
						0,0	0,0	0,0	0,0	0,0	0,0	0,0		
1.1.15**	Спортивно-тренировочный комплекс «Академия зимних видов спорта»: Многофункциональный спортивный комплекс «Радуга», г. Красноярск, Октябрьский район, Николаевская сопка (единовременная пропускная способность – 238 чел.) в том числе: федеральный бюджет краевой бюджет бюджеты муниципальных образований Красноярского края внебюджетные источники	инвестиции	2015–2018	1 922 323,7	1 900 343,6	0,0	0,0	0,0	51 314,0	930 711,9	883 608,1	86 023,6	0,0	0,0
						0,0	0,0	0,0	51 211,0	856 958,4	722 845,9	77 423,6		
						0,0	0,0	0,0	103,0	73 753,5	160 762,2	8 600,0		
						0,0	0,0	0,0	0,0	0,0	0,0	0,0		
						0,0	0,0	0,0	0,0	0,0	0,0	0,0		
1.1.16**	Спортивно-тренировочный комплекс «Академия зимних видов спорта»: Спортивно-тренировочный блок «Лыжный», г. Красноярск, Октябрьский район, Николаевская сопка (единовременная пропускная способность – 80 чел.) в том числе: федеральный бюджет краевой бюджет бюджеты муниципальных образований Красноярского края внебюджетные источники	инвестиции	2015–2018	203 332,4	197 910,0	0,0	0,0	0,0	12 105,6	118 581,2	61 075,4	18 253,4	0,0	0,0
						0,0	0,0	0,0	12 004,7	107 625,7	37 733,3	11 544,5		
						0,0	0,0	0,0	100,9	10 955,5	23 342,1	6 708,9		
						0,0	0,0	0,0	0,0	0,0	0,0	0,0		
						0,0	0,0	0,0	0,0	0,0	0,0	0,0		
1.1.17**	Спортивно-тренировочный комплекс «Академия зимних видов спорта»: Старт-комплекс с лыжным стадионом, лыжероллерные трассы с системой освещения и снегообразования, г. Красноярск, Октябрьский район, Николаевская сопка (единовременная пропускная способность – 450 чел.) в том числе: федеральный бюджет краевой бюджет бюджеты муниципальных образований Красноярского края внебюджетные источники	инвестиции	2015–2018	1 703 730,0	1 692 131,8	0,0	0,0	0,0	26 935,1	746 779,7	812 129,1	133 223,0	0,0	0,0
						0,0	0,0	0,0	26 833,4	733 520,9	773 762,2	130 223,0		
						0,0	0,0	0,0	101,7	13 258,8	38 366,9	3 000,0		
						0,0	0,0	0,0	0,0	0,0	0,0	0,0		
						0,0	0,0	0,0	0,0	0,0	0,0	0,0		
1.1.18**	Многоуровневый многофункциональный спортивно-зрелищный комплекс с ледовой ареной вместимостью не менее 7000 мест в районе четвертого автодорожного моста через р. Енисей в Свердловском районе г. Красноярска в границах территории жилого района «Тихие зори» (единовременная пропускная способность – 100 чел.) в том числе: федеральный бюджет краевой бюджет бюджеты муниципальных образований Красноярского края внебюджетные источники	инвестиции	2015–2018	2 480 100,0	х	0,0	0,0	0,0	100,0	0,0	0,0	0,0	0,0	0,0
						0,0	0,0	0,0	0,0	0,0	0,0	0,0		
						0,0	0,0	0,0	0,0	0,0	0,0	0,0		
						0,0	0,0	0,0	100,0	0,0	0,0	0,0		
						0,0	0,0	0,0	0,0	0,0	0,0	0,0		
						0,0	0,0	0,0	0,0	0,0	0,0	0,0		
1.1.19**	Ледовая арена по ул. Партизана Железняка на 3500 мест, г. Красноярск, ул. Партизана Железняка (единовременная пропускная способность – 100 чел.) в том числе: федеральный бюджет краевой бюджет бюджеты муниципальных образований Красноярского края внебюджетные источники	инвестиции	2015–2018	3 894 332,5	3 787 536,2	0,0	0,0	0,0	162 645,5	882 143,5	1 687 554,5	1 217 838,2	0,0	0,0
						0,0	0,0	0,0	162 545,5	818 545,9	1 632 854,5	1 135 216,5		
						0,0	0,0	0,0	100,0	63 597,6	54 700,0	82 621,7		
						0,0	0,0	0,0	0,0	0,0	0,0	0,0		
						0,0	0,0	0,0	0,0	0,0	0,0	0,0		
Мероприятие 3.2. Бюджетные инвестиции в объекты капитального строительства, включенные в перечень строек и объектов, финансируемых за счет средств краевого бюджета														
Мероприятие 3.14. Бюджетные инвестиции в объекты капитального строительства, включенные в перечень строек и объектов, финансируемых за счет средств федерального бюджета														
1.1.20	Строительство спортивного комплекса по зимним видам спорта в городе Бородино (единовременная пропускная способность – 57 чел.) в том числе:	инвестиции	2015	64 346,0	х	0,0	0,0	0,0	64 346,0	1 930,1	0,0	0,0	0,0	0,0







Мероприятие 3.9. Обеспечение деятельности (оказание услуг) подведомственных учреждений													
2.9.1	Реконструкция спортивного комплекса «Авангард» в г. Красноярске (единовременная пропускная способность – 102 чел.)	субсидии	2016–2019	1 967 560,26	415 000,0	0,0	0,0	0,0	0,0	10 500,0	204 500,0	0,0	200 000,0
	в том числе:												
	федеральный бюджет					0,0	0,0	0,0	0,0	0,0	0,0	0,0	
	краевой бюджет					0,0	0,0	0,0	0,0	10 500,0	204 500,0	0,0	
	бюджеты муниципальных образований Красноярского края					0,0	0,0	0,0	0,0	0,0	0,0	0,0	
	внебюджетные источники					0,0	0,0	0,0	0,0	0,0	0,0	0,0	
3	Главные распорядители – министерство строительства и жилищно-коммунального хозяйства Красноярского края, министерство спорта Красноярского края												
3.1	Заказчик – Краевое государственное казенное учреждение «Управление капитального строительства»												
Мероприятие 3.2. Бюджетные инвестиции в объекты капитального строительства, включенные в перечень строек и объектов, финансируемых за счет средств краевого бюджета													
Мероприятие 3.4. Расходы на приобретение оборудования для быстровозводимых физкультурно-оздоровительных комплексов, включая металлоконструкции и металлоизделия, за счет средств федерального бюджета													
Мероприятие 3.8. Расходы на приобретение оборудования для быстровозводимых физкультурно-оздоровительных комплексов, включая металлоконструкции и металлоизделия, за счет средств федерального бюджета													
3.1.1	Физкультурно-спортивный центр с бассейном и спортзалом в г. Лесосибирске (единовременная пропускная способность – 146 чел.)	инвестиции	2011–2015	x	x	15 673,0	83 305,6	224 882,7	11 326,0	0,0	0,0	0,0	0,0
	в том числе по главному распорядителю – министерству строительства и жилищно-коммунального хозяйства Красноярского края:												
	всего	x	x	x	x	15 673,0	83 305,6	210 782,7	11 326,0	0,0	0,0	0,0	0,0
	в том числе:												
	федеральный бюджет					0,0	25 112,0	10 450,0	0,0	0,0	0,0	0,0	
	краевой бюджет					15 673,0	58 193,6	200 332,7	11 326,0	0,0	0,0	0,0	
	бюджеты муниципальных образований Красноярского края					0,0	0,0	0,0	0,0	0,0	0,0	0,0	
	внебюджетные источники					0,0	0,0	0,0	0,0	0,0	0,0	0,0	
	в том числе по главному распорядителю – министерству спорта Красноярского края:												
	всего	x	x	x	x	0,0	0,0	14 100,0	0,0	0,0	0,0	0,0	0,0
	в том числе:												
	федеральный бюджет					0,0	0,0	14 100,0	0,0	0,0	0,0	0,0	
	краевой бюджет					0,0	0,0	0,0	0,0	0,0	0,0	0,0	
	бюджеты муниципальных образований Красноярского края					0,0	0,0	0,0	0,0	0,0	0,0	0,0	
	внебюджетные источники					0,0	0,0	0,0	0,0	0,0	0,0	0,0	
Мероприятие 3.2.3. Строительство и реконструкция объектов капитального строительства, необходимых для подготовки и проведения XXIX Всемирной зимней универсиады 2019 года в г. Красноярске													
3.1.2**	Спортивно-тренировочный комплекс «Академия зимних видов спорта», Октябрьский район, г. Красноярск. Многофункциональный спортивный комплекс «Сопка» (единовременная пропускная способность – 249 чел.)	инвестиции	2011–2017	2 773 371,2	2 618 231,0	11 386,2	1 885,6	0,0	758 244,8	1 094 721,1	983 200,0	540 309,9	0,0
	в том числе по главному распорядителю – министерству строительства и жилищно-коммунального хозяйства Красноярского края:												
	всего	x	x	x	x	0,0	0,0	0,0	758 244,8	1 094 721,1	983 200,0	540 309,9	0,0
	в том числе:												
	федеральный бюджет					0,0	0,0	0,0	0,0	0,0	0,0	0,0	
	краевой бюджет					0,0	0,0	0,0	758 244,8	1 094 721,1	983 200,0	540 309,9	
	бюджеты муниципальных образований Красноярского края					0,0	0,0	0,0	0,0	0,0	0,0	0,0	
	внебюджетные источники					0,0	0,0	0,0	0,0	0,0	0,0	0,0	
	в том числе по главному распорядителю – министерству спорта Красноярского края:												
	всего	x	x	x	x	11 386,2	1 885,6	0,0	0,0	0,0	0,0	0,0	0,0
	в том числе:												
	федеральный бюджет					0,0	0,0	0,0	0,0	0,0	0,0	0,0	
	краевой бюджет					11 386,2	1 885,6	0,0	0,0	0,0	0,0	0,0	
	бюджеты муниципальных образований Красноярского края					0,0	0,0	0,0	0,0	0,0	0,0	0,0	
	внебюджетные источники					0,0	0,0	0,0	0,0	0,0	0,0	0,0	
Подпрограмма «Развитие системы подготовки спортивного резерва»													
4	Главный распорядитель – министерство спорта Красноярского края												
4.1	Заказчик – Краевое государственное автономное профессиональное образовательное учреждение «Дивногорский колледж-интернат олимпийского резерва» (краевое государственное автономное образовательное учреждение среднего профессионального образования «Дивногорское училище (техникум) олимпийского резерва»)												
Мероприятие 3.6. Обеспечение деятельности (оказание услуг) подведомственных учреждений													
4.1.1	Реконструкция нежилого здания под спортивно-учебный корпус КГАОУ СПО «ДУТОР» в г. Дивногорске, ул. Чкалова, 3а/1 (250 учебных мест, шт.)	субсидии	2014–2017	362 466,7	272 859,3	969,6	355,1	92 000,0	80 170,0	145 778,1	127 081,2	0,0	0,0
	в том числе:												
	федеральный бюджет					0,0	0,0	0,0	0,0	0,0	0,0	0,0	
	краевой бюджет					969,6	355,1	92 000,0	80 170,0	145 778,1	127 081,2	0,0	
	бюджеты муниципальных образований Красноярского края					0,0	0,0	0,0	0,0	0,0	0,0	0,0	
	внебюджетные источники					0,0	0,0	0,0	0,0	0,0	0,0	0,0	
4.1.2	Реконструкция зданий КГБОУ СПО «ДУТОР». Спальный корпус под общежитие для учащихся, включая вспомогательные помещения на 200 человек. Столовая на 140 посадочных мест (Красноярский край, г. Дивногорск, ул. Чкалова, 3а/3, 3а/2, 200 спальных мест, шт.; 140 посадочных мест, шт.)	субсидии	2011–2013	x	x	83 933,7	61 994,5	0,0	0,0	0,0	0,0	0,0	0,0
	в том числе:												
	федеральный бюджет					0,0	0,0	0,0	0,0	0,0	0,0	0,0	
	краевой бюджет					83 933,7	61 994,5	0,0	0,0	0,0	0,0	0,0	
	бюджеты муниципальных образований Красноярского края					0,0	0,0	0,0	0,0	0,0	0,0	0,0	
	внебюджетные источники					0,0	0,0	0,0	0,0	0,0	0,0	0,0	
4.1.3	Реконструкция комплекса зданий и сооружений стадиона «Спутник» в г. Дивногорске (единовременная пропускная способность – 40 чел.)	субсидии	2016–2019	1 500 000,0	1 500 000,0	0,0	0,0	0,0	0,0	1 498,1	13 501,9	0,0	1 498 501,9
	в том числе:												
	федеральный бюджет					0,0	0,0	0,0	0,0	0,0	0,0	0,0	
	краевой бюджет					0,0	0,0	0,0	0,0	1 498,1	13 501,9	0,0	
	бюджеты муниципальных образований Красноярского края					0,0	0,0	0,0	0,0	0,0	0,0	0,0	
	внебюджетные источники					0,0	0,0	0,0	0,0	0,0	0,0	0,0	
Итого по главному распорядителю – министерству строительства и жилищно-коммунального хозяйства Красноярского края						436 286,1	234 684,7	356 337,6	1 204 395,5	4 451 516,1	6 287 915,6	2 705 978,9	177 879,0
в том числе:													
федеральный бюджет						48 443,1	50 968,5	17 882,6	374 276,3	2 956 292,5	4 444 720,0	1 987 661,0	
краевой бюджет						387 843,0	183 716,2	338 455,0	830 119,2	1 495 223,6	1 843 195,6	718 317,9	
бюджеты муниципальных образований Красноярского края						0,0	0,0	0,0	0,0	0,0	0,0	0,0	
внебюджетные источники						0,0	0,0	0,0	0,0	0,0	0,0	0,0	
Итого по главному распорядителю – министерству спорта Красноярского края						1 061 882,1	585 157,9	1 095 919,1	496 252,9	1 180 726,2	4 268 293,8	3 186 963,8	694 000,0
в том числе:													
федеральный бюджет						429 350,0	445 250,0	14 100,0	199 323,7	1 012 950,0	2 555 180,0	1 008 539,0	
краевой бюджет						632 532,1	139 907,9	449 859,8	296 929,2	167 776,2	1 713 113,8	2 178 424,8	
бюджеты муниципальных образований Красноярского края						0,0	0,0	0,0	0,0	0,0	0,0	0,0	
внебюджетные источники						0,0	0,0	631 959,3	0,0	0,0	0,0	0,0	
Всего по государственной программе Красноярского края «Развитие физической культуры, спорта, туризма»						1 498 168,2	819 842,6	1 452 256,7	1 700 648,4	5 632 242,3	10 556 209,4	5 892 942,7	871 879,0
в том числе:													
федеральный бюджет						477 793,1	496 218,5	31 982,6	573 600,0	3 969 242,5	6 999 900,0	2 996 200,0	
краевой бюджет						1 020 375,1	323 624,1	788 314,8	1 127 048,4	1 662 999,8	3 556 309,4	2 896 742,7	
бюджеты муниципальных образований Красноярского края						0,0	0,0	0,0	0,0	0,0	0,0	0,0	
внебюджетные источники						0,0	0,0	631 959,3	0,0	0,0	0,0	0,0	

\* Сроки строительства (реконструкции, технического перевооружения) объекта, в т. ч. его проектирования и ввода его в эксплуатацию или срок приобретения объекта.

\*\* Объекты XXIX Всемирной зимней универсиады 2019 года в г. Красноярске.

Приложение № 2  
к постановлению Правительства  
Красноярского края  
от 14.12.2016 № 646-п

Приложение № 1 к государственной  
программе Красноярского края «Развитие  
физической культуры, спорта, туризма»

**Информация о распределении планируемых расходов по отдельным мероприятиям программы, подпрограммам государственной программы Красноярского края «Развитие физической культуры, спорта, туризма»**

Статус (государственная программа Красноярского края, подпрограмма)	Наименование программы, подпрограммы	Наименование главного распорядителя бюджетных средств	Код бюджетной классификации					Расходы, в том числе по годам реализации программы (тыс. руб.)						
			ГРБС	РзПр	ЦСР	ВР			2014	2015	2016	2017	2018	итого на 2014–2018 годы
1	2	3	4	5	6	7			8	9	10	11	12	13
Государственная программа	«Развитие физической культуры, спорта, туризма»	всего расходные обязательства по государственной программе Красноярского края	x	x	x	x	x	x	3 724 853,1	5 922 325,7	9 708 815,2	13 318 339,2	8 112 850,0	40 787 183,2
		в том числе по ГРБС:												
		министерство спорта Красноярского края	164	x	x	x	x	x	3 362 212,7	4 717 930,2	5 257 299,1	7 030 423,6	5 406 871,1	25 774 736,7
		министерство строительства и жилищно-коммунального хозяйства Красноярского края	130	x	x	x	x	x	356 337,6	1 204 395,5	4 451 516,1	6 287 915,6	2 705 978,9	15 006 143,7
		министерство культуры Красноярского края	057	x	x	x	x	6 302,8	0,0	0,0	0,0	0,0	6 302,8	
Подпрограмма	«Развитие массовой физической культуры и спорта»	всего расходные обязательства по подпрограмме	x	x	x	x	x	x	1 158 968,3	2 719 464,4	6 400 880,4	11 024 561,0	6 379 777,4	27 683 651,5
		в том числе по ГРБС:												
		министерство спорта Красноярского края	164	x	x	x	x	x	802 630,7	1 515 068,9	1 949 364,3	4 736 645,4	3 673 798,5	12 677 507,8
		министерство строительства и жилищно-коммунального хозяйства Красноярского края	130	x	x	x	x	x	356 337,6	1 204 395,5	4 451 516,1	6 287 915,6	2 705 978,9	15 006 143,7
Подпрограмма	«Развитие спорта высших достижений»	всего расходные обязательства по подпрограмме	x	x	x	x	x	x	1 797 999,9	2 139 757,1	2 321 098,7	1 365 740,3	975 617,8	8 600 213,8
		в том числе по ГРБС:												
		министерство спорта Красноярского края	164	x	x	x	x	x	1 797 999,9	2 139 757,1	2 321 098,7	1 365 740,3	975 617,8	8 600 213,8
Подпрограмма	«Развитие системы подготовки спортивного резерва»	всего расходные обязательства по подпрограмме	x	x	x	x	x	x	702 707,7	1 021 680,4	944 710,5	886 916,0	716 332,9	4 272 347,5
		в том числе по ГРБС:												
		министерство спорта Красноярского края	164	x	x	x	x	x	702 707,7	1 021 680,4	944 710,5	886 916,0	716 332,9	4 272 347,5
Подпрограмма	«Развитие внутреннего и въездного туризма в Красноярском крае»	всего расходные обязательства по подпрограмме	x	x	x	x	x	x	7 813,2	0,0	0,0	0,0	0,0	7 813,2
		в том числе по ГРБС:												
		министерство спорта и молодежной политики Красноярского края	164	x	x	x	x	x	1 510,4	0,0	0,0	0,0	0,0	1 510,4
		министерство культуры Красноярского края	057	x	x	x	x	x	6 302,8	0,0	0,0	0,0	0,0	6 302,8
Подпрограмма	«Обеспечение реализации государственной программы и прочие мероприятия»	всего расходные обязательства по подпрограмме	x	x	x	x	x	x	57 364,0	41 423,8	42 125,6	41 121,9	41 121,9	223 157,2
		в том числе по ГРБС:												
		министерство спорта Красноярского края	164	x	x	x	x	x	57 364,0	41 423,8	42 125,6	41 121,9	41 121,9	223 157,2

Приложение № 3  
к постановлению Правительства  
Красноярского края  
от 14.12.2016 № 646-п

Приложение № 2 к государственной  
программе Красноярского края «Развитие  
физической культуры, спорта, туризма»

**Информация о ресурсном обеспечении и прогнозной оценке расходов на реализацию целей государственной программы Красноярского края «Развитие физической культуры, спорта, туризма» с учетом источников финансирования, в том числе средств федерального бюджета и бюджетов муниципальных образований Красноярского края**

Статус	Наименование государственной программы, подпрограммы государственной программы	Уровень бюджетной системы/источники финансирования	Оценка расходов, в том числе по годам реализации программы (тыс. руб.)					
			2014	2015	2016	2017	2018	итого на 2014–2018 годы
1	2	3	4	5	6	7	8	9
Государственная программа	«Развитие физической культуры, спорта, туризма»	всего	3 724 853,1	5 922 325,7	9 708 815,2	13 318 339,2	8 112 850,0	40 787 183,2
		в том числе:						
		федеральный бюджет	59 877,6	588 448,6	3 995 467,2	6 999 900,0	2 996 200,0	14 639 893,4
		краевой бюджет	3 664 975,5	5 333 877,1	5 713 348,0	6 318 439,2	5 116 650,0	26 147 289,8
		внебюджетные источники	0,0	0,0	0,0	0,0	0,0	0,0
		бюджеты муниципальных образований	0,0	0,0	0,0	0,0	0,0	0,0
		юридические лица	0,0	0,0	0,0	0,0	0,0	0,0
Подпрограмма	«Развитие массовой физической культуры и спорта»	всего	1 158 968,3	2 719 464,4	6 400 880,4	11 024 561,0	6 379 777,4	27 683 651,5
		в том числе:						
		федеральный бюджет	43 869,1	578 371,6	3 971 203,1	6 999 900,0	2 996 200,0	14 589 543,8
		краевой бюджет	1 115 099,2	2 141 092,8	2 429 677,3	4 024 661,0	3 383 577,4	13 094 107,7
		внебюджетные источники	0,0	0,0	0,0	0,0	0,0	0,0
		бюджеты муниципальных образований	0,0	0,0	0,0	0,0	0,0	0,0
		юридические лица	0,0	0,0	0,0	0,0	0,0	0,0
Подпрограмма	«Развитие спорта высших достижений»	всего	1 797 999,9	2 139 757,1	2 321 098,7	1 365 740,3	975 617,8	8 600 213,8
		в том числе:						
		федеральный бюджет	5 980,1	5 991,2	2 700,1	0,0	0,0	14 671,4
		краевой бюджет	1 792 019,8	2 133 765,9	2 318 398,6	1 365 740,3	975 617,8	8 585 542,4
		внебюджетные источники	0,0	0,0	0,0	0,0	0,0	0,0
		бюджеты муниципальных образований	0,0	0,0	0,0	0,0	0,0	0,0
		юридические лица	0,0	0,0	0,0	0,0	0,0	0,0
Подпрограмма	«Развитие системы подготовки спортивного резерва»	всего	702 707,7	1 021 680,4	944 710,5	886 916,0	716 332,9	4 272 347,5
		в том числе:						
		федеральный бюджет	10 028,4	4 085,8	21 564,0	0,0	0,0	35 678,2
		краевой бюджет	692 679,3	1 017 594,6	923 146,5	886 916,0	716 332,9	4 236 669,3
		внебюджетные источники	0,0	0,0	0,0	0,0	0,0	0,0
		бюджеты муниципальных образований	0,0	0,0	0,0	0,0	0,0	0,0
		юридические лица	0,0	0,0	0,0	0,0	0,0	0,0
Подпрограмма	«Развитие внутреннего и въездного туризма в Красноярском крае»	всего	7 813,2	0,0	0,0	0,0	0,0	7 813,2
		в том числе:						
		федеральный бюджет	0,0	0,0	0,0	0,0	0,0	0,0
		краевой бюджет	7 813,2	0,0	0,0	0,0	0,0	7 813,2
		внебюджетные источники	0,0	0,0	0,0	0,0	0,0	0,0
		бюджеты муниципальных образований	0,0	0,0	0,0	0,0	0,0	0,0
		юридические лица	0,0	0,0	0,0	0,0	0,0	0,0
Подпрограмма	«Обеспечение реализации государственной программы и прочие мероприятия»	всего	57 364,0	41 423,8	42 125,6	41 121,9	41 121,9	223 157,2
		в том числе:						
		федеральный бюджет	0,0	0,0	0,0	0,0	0,0	0,0
		краевой бюджет	57 364,0	41 423,8	42 125,6	41 121,9	41 121,9	223 157,2
		внебюджетные источники	0,0	0,0	0,0	0,0	0,0	0,0
		бюджеты муниципальных образований	0,0	0,0	0,0	0,0	0,0	0,0
		юридические лица	0,0	0,0	0,0	0,0	0,0	0,0

Приложение № 4  
к постановлению Правительства  
Красноярского края  
от 14.12.2016 № 646-п

Приложение № 3 к государственной  
программе Красноярского края «Развитие  
физической культуры, спорта, туризма»

**Прогноз сводных показателей государственных заданий на оказание (выполнение) государственных услуг (работ) в сфере физической культуры и спорта краевых государственных учреждений, в отношении которых министерство спорта Красноярского края осуществляет функции и полномочия учредителя**

Наименование государственной услуги (работы)	Содержание государственной услуги (работы)	Наименование и значения показателя объема государственной услуги (работы)	Значение показателя объема услуги (работы) по годам реализации программы		
			2016	2017	2018
1	2	3	4	5	6
Административное обеспечение деятельности организации	сбор и обработка статистической информации	количество отчетов, составленных по результатам работы	3	3	3
Расходы краевого бюджета на оказание (выполнение) государственной услуги (работы), тыс. руб.			2 407,07	2 411,03	2 411,03
Обеспечение доступа к объектам спорта		количество договоров	107	114	114
Расходы краевого бюджета на оказание (выполнение) государственной услуги (работы), тыс. руб.			805 910,59	813 170,21	813 170,21
Обеспечение участия лиц, проходящих спортивную подготовку, в международных соревнованиях	за пределами территории Российской Федерации	количество мероприятий	9	6	6
Расходы краевого бюджета на оказание (выполнение) государственной услуги (работы), тыс. руб.			305,79	305,79	305,79
Обеспечение участия лиц, проходящих спортивную подготовку, в спортивных соревнованиях	всероссийские	количество мероприятий	29	29	29
Расходы краевого бюджета на оказание (выполнение) государственной услуги (работы), тыс. руб.			5 628,84	5 628,84	5 628,84
Обеспечение участия спортивных сборных команд в официальных спортивных мероприятиях	всероссийские	количество мероприятий	4	4	4
Расходы краевого бюджета на оказание (выполнение) государственной услуги (работы), тыс. руб.			377,9	377,9	377,9
Организация и обеспечение подготовки спортивного резерва		количество мероприятий	739	848	848
Организация и проведение официальных спортивных мероприятий	межмуниципальные	количество мероприятий	12	12	12
Расходы краевого бюджета на оказание (выполнение) государственной услуги (работы), тыс. руб.			1 886,9	886,0	886,0
Организация и проведение официальных спортивных мероприятий	региональные	количество мероприятий	390	390	390
Расходы краевого бюджета на оказание (выполнение) государственной услуги (работы), тыс. руб.			23 492,14	24 419,94	24 419,94
Организация и проведение официальных физкультурных (физкультурно-оздоровительных) мероприятий	всероссийские		355	355	355
Расходы краевого бюджета на оказание (выполнение) государственной услуги (работы), тыс. руб.			3 551,38	2 548,84	2 548,84
Организация и проведение официальных физкультурных (физкультурно-оздоровительных) мероприятий	межмуниципальные	количество мероприятий	66	66	66
Расходы краевого бюджета на оказание (выполнение) государственной услуги (работы), тыс. руб.			20 860,2	26 636,1	26 636,1
Организация и проведение официальных физкультурных (физкультурно-оздоровительных) мероприятий	региональные	количество мероприятий	70	72	72
Расходы краевого бюджета на оказание (выполнение) государственной услуги (работы), тыс. руб.			26 037,17	26 159,67	26 159,67
Организация и проведение физкультурных и спортивных мероприятий в рамках Всероссийского физкультурно-спортивного комплекса «Готов к труду и обороне» (ГТО)		количество мероприятий; количество участников	2	2	2
Расходы краевого бюджета на оказание (выполнение) государственной услуги (работы), тыс. руб.			3 716,80	5 809,31	5 809,31
Организация мероприятий	конференции, семинары	количество участников мероприятий; количество проведенных мероприятий	280	280	280
Расходы краевого бюджета на оказание (выполнение) государственной услуги (работы), тыс. руб.			3 333,55	3 333,55	3 333,55
Организация мероприятий	конкурсы, смотры	количество проведенных мероприятий	2	2	2
Расходы краевого бюджета на оказание (выполнение) государственной услуги (работы), тыс. руб.			7 313,52	7 406,85	7 406,85
Организация мероприятий по подготовке спортивных сборных команд	спортивные сборные команды субъектов Российской Федерации	количество мероприятий	593	633	633
Расходы краевого бюджета на оказание (выполнение) государственной услуги (работы), тыс. руб.			261 795,54	263 445,06	263 273,16
Расходы краевого бюджета на оказание (выполнение) государственной услуги (работы), тыс. руб.			20 272,69	16 762,26	16 762,26
Предоставление консультационных и методических услуг	физическая культура и спорт	количество отчетов, составленных по результатам работы; количество разработанных документов; количество проведенных консультаций	1 428	1 427	1 427
Расходы краевого бюджета на оказание (выполнение) государственной услуги (работы), тыс. руб.			4 443,33	4 049,84	4 050,11
Пропаганда физической культуры, спорта и здорового образа жизни		количество спортивно-массовых и физкультурно-оздоровительных мероприятий	9	9	9
Расходы краевого бюджета на оказание (выполнение) государственной услуги (работы), тыс. руб.			17 460,64	17 460,64	17 460,64
Спортивная подготовка по неолимпийским видам спорта. Тренировочный этап	танцевальный спорт	число лиц, прошедших спортивную подготовку на этапах спортивной подготовки	27	27	27
Расходы краевого бюджета на оказание (выполнение) государственной услуги (работы), тыс. руб.			1 555,2	1 555,2	1 555,2
Спортивная подготовка по олимпийским видам спорта. Этап ССМ	прыжки на лыжах с трамплина	число лиц, прошедших спортивную подготовку на этапах спортивной подготовки	5	5	5
Расходы краевого бюджета на оказание (выполнение) государственной услуги (работы), тыс. руб.			888,61	888,61	888,61
Спортивная подготовка по олимпийским видам спорта. Тренировочный этап	горнолыжный спорт	число лиц, прошедших спортивную подготовку на этапах спортивной подготовки	105,0	105,0	105,0
Расходы краевого бюджета на оказание (выполнение) государственной услуги (работы), тыс. руб.			13 537,02	13 537,02	13 537,02
Спортивная подготовка по неолимпийским видам спорта. Тренировочный этап	фигурное катание на коньках	число лиц, прошедших спортивную подготовку на этапах спортивной подготовки	92	92	92
Расходы краевого бюджета на оказание (выполнение) государственной услуги (работы), тыс. руб.			5 384,55	5 384,55	5 384,55
Спортивная подготовка по олимпийским видам спорта. Тренировочный этап	фристайл	число лиц, прошедших спортивную подготовку на этапах спортивной подготовки	47	47	47
Расходы краевого бюджета на оказание (выполнение) государственной услуги (работы), тыс. руб.			4 420,36	4 420,36	4 420,36
Спортивная подготовка по олимпийским видам спорта. Тренировочный этап	санный спорт	число лиц, прошедших спортивную подготовку на этапах спортивной подготовки	26	26	26
Расходы краевого бюджета на оказание (выполнение) государственной услуги (работы), тыс. руб.			5 572,2	5 572,2	5 572,2
Спортивная подготовка по неолимпийским видам спорта. Этап совершенствования спортивного мастерства	хоккей с мячом	число лиц, прошедших спортивную подготовку на этапах спортивной подготовки	24	30	30
Расходы краевого бюджета на оказание (выполнение) государственной услуги (работы), тыс. руб.			2 603,93	3 183,81	3 183,81
Спортивная подготовка по неолимпийским видам спорта. Тренировочный этап	хоккей с мячом	число лиц, прошедших спортивную подготовку на этапах спортивной подготовки	56	58	58
Расходы краевого бюджета на оказание (выполнение) государственной услуги (работы), тыс. руб.			7 628,23	7 737,70	7 737,70
Спортивная подготовка по олимпийским видам спорта. Тренировочный этап	тхэквондо	число лиц, прошедших спортивную подготовку на этапах спортивной подготовки	27	27	27
Расходы краевого бюджета на оказание (выполнение) государственной услуги (работы), тыс. руб.			4 126,3	4 126,3	4 126,3
Спортивная подготовка по олимпийским видам спорта. Тренировочный этап	спортивная борьба	число лиц, прошедших спортивную подготовку на этапах спортивной подготовки	41	41	41
Расходы краевого бюджета на оказание (выполнение) государственной услуги (работы), тыс. руб.			4 783,99	4 783,99	4 783,99







Спортивная подготовка по спорту лиц с поражением ОДА	плавание	число лиц, прошедших спортивную подготовку на этапах спортивной подготовки	4	4	4
Расходы краевого бюджета на оказание (выполнение) государственной услуги (работы), тыс. руб.			249,55	249,55	249,55
Спортивная подготовка по спорту слепых. Тренировочный этап	велоспорт-тандем – шоссе	число лиц, прошедших спортивную подготовку на этапах спортивной подготовки	4	4	4
Расходы краевого бюджета на оказание (выполнение) государственной услуги (работы), тыс. руб.			288,37	288,37	288,37
Спортивная подготовка по спорту слепых. Этап ССМ	велоспорт-тандем – шоссе	число лиц, прошедших спортивную подготовку на этапах спортивной подготовки	1	1	1
Расходы краевого бюджета на оказание (выполнение) государственной услуги (работы), тыс. руб.			72,09	72,09	72,09
Спортивная подготовка по спорту слепых	горнолыжный спорт	число лиц, прошедших спортивную подготовку на этапах спортивной подготовки	1	1	1
Расходы краевого бюджета на оказание (выполнение) государственной услуги (работы), тыс. руб.			1 586,62	1 586,62	1 586,62
Спортивная подготовка по спорту слепых. Этап ВСМ	легкая атлетика	число лиц, прошедших спортивную подготовку на этапах спортивной подготовки	4	4	4
Расходы краевого бюджета на оказание (выполнение) государственной услуги (работы), тыс. руб.			3 194,57	3 194,57	3 194,57
Участие в организации официальных спортивных мероприятий	всероссийские	количество мероприятий	30	28	28
Расходы краевого бюджета на оказание (выполнение) государственной услуги (работы), тыс. руб.			7 519,49	6 513,50	6 513,50
Участие в организации официальных спортивных мероприятий	международные	количество мероприятий	2	4	4
Расходы краевого бюджета на оказание (выполнение) государственной услуги (работы), тыс. руб.			21 156,96	20 636,09	20 636,09
Участие в организации официальных спортивных мероприятий	межрегиональные	количество мероприятий	40	40	40
Расходы краевого бюджета на оказание (выполнение) государственной услуги (работы), тыс. руб.			2 889,98	1 888,42	1 888,42
Спортивная подготовка по олимпийским видам спорта. Этап высшего спортивного мастерства	сноуборд	число лиц, прошедших спортивную подготовку на этапах спортивной подготовки	7	7	7
Расходы краевого бюджета на оказание (выполнение) государственной услуги (работы), тыс. руб.			3 008,22	3 008,22	3 008,22
Спортивная подготовка по олимпийским видам спорта. Этап ВСМ	спортивная борьба	число лиц, прошедших спортивную подготовку на этапах спортивной подготовки	11	11	11
Расходы краевого бюджета на оказание (выполнение) государственной услуги (работы), тыс. руб.			6 509,27	6 509,27	6 509,27
Спортивная подготовка по олимпийским видам спорта. Этап ВСМ	тхэквондо	число лиц, прошедших спортивную подготовку на этапах спортивной подготовки	14	14	14
Расходы краевого бюджета на оказание (выполнение) государственной услуги (работы), тыс. руб.			8 480,33	8 480,33	8 480,33
Обеспечение жилыми помещениями в общежитиях	обеспечение условиями для проживания и услуг, связанных с содержанием жилых помещений, за исключением возмещения части коммунальных услуг и найма занимаемой площади в соответствии с законодательством	число обучающихся	80	80	80
Расходы краевого бюджета на оказание (выполнение) государственной услуги (работы), тыс. руб.			3 817,50	3 817,50	3 817,50
Реализация дополнительных общеобразовательных общеразвивающих программ		число обучающихся	91	36	36
Расходы краевого бюджета на оказание (выполнение) государственной услуги (работы), тыс. руб.			1 814,92	1 193,97	1 193,97
Реализация дополнительных общеобразовательных предпрофессиональных программ	стандарты и требования	число обучающихся	2 414	2 440	2 440
Расходы краевого бюджета на оказание (выполнение) государственной услуги (работы), тыс. руб.			131 354,57	132 689,22	132 689,22
Реализация дополнительных профессиональных образовательных программ повышения квалификации	стандарты и требования	число обучающихся	275	275	275
Расходы краевого бюджета на оказание (выполнение) государственной услуги (работы), тыс. руб.			8 548,93	8 562,13	8 562,13
Реализация дополнительных профессиональных образовательных программ профессиональной переподготовки	стандарты и требования	число обучающихся	50	50	50
Расходы краевого бюджета на оказание (выполнение) государственной услуги (работы), тыс. руб.			4 076,40	4 082,80	4 082,80
Реализация основных общеобразовательных программ основного общего образования	образовательные программы общего образования	число обучающихся	64	64	64
Расходы краевого бюджета на оказание (выполнение) государственной услуги (работы), тыс. руб.			13 934,18	13 934,18	13 934,18
Реализация основных общеобразовательных программ среднего общего образования	образовательные программы общего образования	число обучающихся	12	12	12
Расходы краевого бюджета на оказание (выполнение) государственной услуги (работы), тыс. руб.			2 617,78	2 617,78	2 617,78
Реализация основных профессиональных образовательных программ среднего профессионального образования – программ подготовки специалистов среднего звена на базе основного общего образования	специальности среднего профессионального образования	число обучающихся	340	340	340
Расходы краевого бюджета на оказание (выполнение) государственной услуги (работы), тыс. руб.			59 353,38	59 293,37	59 293,37
Реализация основных профессиональных образовательных программ среднего профессионального образования – программ подготовки специалистов среднего звена на базе среднего общего образования	специальности среднего профессионального образования	число обучающихся	95	95	95
Расходы краевого бюджета на оказание (выполнение) государственной услуги (работы), тыс. руб.			6 723,66	6 988,29	6 988,29
Содержание детей	обеспечение жилыми помещениями, питанием, хозяйственным инвентарем и постельными принадлежностями, спортивной экипировкой и материалами для обеспечения тренировочного процесса, медицинским сопровождением, услугами, связанными с содержанием жилых помещений	число обучающихся	56	56	56
Расходы краевого бюджета на оказание (выполнение) государственной услуги (работы), тыс. руб.			6 162,86	6 162,86	6 162,86

Приложение № 5  
к постановлению Правительства  
Красноярского края  
от 14.12.2016 № 646-п

Приложение № 2 к подпрограмме «Развитие  
массовой физической культуры и спорта»

**Перечень мероприятий подпрограммы «Развитие массовой физической культуры и спорта»**

№ п/п	Наименование программы, подпрограммы	Главный распорядитель бюджетных средств	Код бюджетной классификации						Расходы, в том числе по годам реализации программы (тыс. руб.)					Ожидаемый результат от реализации подпрограммного мероприятия (в натуральном выражении)	
			ГРБС	РзПр	ЦСР	ВР	2014	2015	2016	2017	2018	итого на 2014–2018 годы			
1	2	3	4	5	6	7	8	9	10	11	12	13	14		
Цель подпрограммы – обеспечение развития массовой физической культуры на территории Красноярского края, развитие инфраструктуры физической культуры и спорта, в том числе строительство спортивных объектов шаговой доступности															
1	Задача 1. Развитие устойчивой потребности всех категорий населения Красноярского края в здоровом образе жизни, формирование мотивации к регулярным занятиям физической культурой и спортом посредством проведения, участия в организации официальных физкультурных, спортивных мероприятий на территории Красноярского края														
1.1	Субсидии бюджетам муниципальных районов и городских округов Красноярского края на модернизацию и укрепление материально-технической базы муниципальных физкультурно-спортивных организаций и муниципальных образовательных организаций, осуществляющих деятельность в области физической культуры и спорта	министерство спорта Красноярского края	164	11 02	09	1	7437	521,522	15 538,4	25 000,0	0,0	0,0	0,0	40 538,4	модернизация и (или) укрепление материально-технической базы не менее 5 муниципальных физкультурно-спортивных организаций и (или) муниципальных образовательных организаций ежегодно в 2014–2016 годах
			164	11 02	09	1	0074370	521,522	0,0	0,0	25 000,0	0,0	0,0	25 000,0	

1.2	Субсидия Региональной общественной организации ветеранов войны, труда и спорта физкультурно-спортивных организаций Красноярского края на финансирование расходов, связанных с обеспечением участия ветеранов спорта Красноярского края в межрегиональных, всероссийских и международных спортивных соревнованиях среди ветеранов спорта, за исключением соревнований, являющихся физкультурными мероприятиями, включенными в Единый календарный план межрегиональных, всероссийских и международных спортивных соревнований и мероприятий по подготовке к ним по различным видам спорта	министерство спорта Красноярского края	164	11 05	09	1	2656	630	2 400,0	0,0	0,0	0,0	0,0	2 400,0	участие ветеранов спорта Красноярского края в межрегиональных, всероссийских и международных спортивных соревнованиях в количестве в 2014 году 80 человек, в 2015–2018 годах 120 человек ежегодно
	Субсидия Региональной общественной организации ветеранов войны, труда и спорта физкультурно-спортивных организаций Красноярского края на финансирование расходов, связанных с обеспечением участия ветеранов спорта Красноярского края в межрегиональных, всероссийских и международных спортивных соревнованиях среди ветеранов спорта, за исключением соревнований, являющихся физкультурными мероприятиями, включенными в Единый календарный план межрегиональных, всероссийских и международных физических культурных мероприятий и спортивных мероприятий		164	11 05	09	1	0026560	630	0,0	5 000,0	0,0	0,0	0,0	5 000,0	
1.3	Субсидия Региональному отделению общественной организации «Паралимпийский комитет России» в Красноярском крае на развитие паралимпийских видов спорта на территории Красноярского края	министерство спорта Красноярского края	164	11 05	09	1	0028600	630			900,0	0,0	0,0	900,0	проведение не менее 2 мероприятий в 2016 году, направленных на развитие адаптивной физической культуры и спорта в Красноярском крае
2	Задача 2. Выявление и поддержка успешного опыта по организации массовой физкультурно-спортивной работы среди населения														
2.1	Обеспечение деятельности (оказание услуг) подведомственных учреждений	министерство спорта Красноярского края	164	11 03	09	1	0061	621	82 570,7	85 550,6	0,0	0,0	0,0	168 121,3	ежегодная организация проведения официальных краевых физкультурных мероприятий и спортивных мероприятий и межмуниципальных официальных физкультурных мероприятий и спортивных мероприятий, а также участие в организации и проведении на территории Красноярского края межрегиональных, всероссийских и международных соревнований и тренировочных мероприятий в общем количестве не менее 560 мероприятий с общим количеством участников не менее 117 тыс. человек
			164	11 03	09	1	0000610	621	0,0	0,0	94 680,3	99 851,8	99 851,8	294 383,9	ежегодная организация проведения официальных краевых физкультурных мероприятий и спортивных мероприятий и межмуниципальных официальных физкультурных мероприятий и спортивных мероприятий, а также участие в организации и проведении на территории Красноярского края межрегиональных, всероссийских и международных соревнований и тренировочных мероприятий в общем количестве не менее 567 мероприятий с общим количеством участников не менее 119 тыс. человек
2.2	Обеспечение деятельности (оказание услуг) подведомственных учреждений	министерство спорта Красноярского края	164	11 05	09	1	0061	621	4 588,0	0,0	0,0	0,0	0,0	4 588,0	количество жителей Красноярского края, проинформированных о мероприятиях в области физической культуры и спорта, к 2014 году достигнет 135,0 тыс. человек
2.3	Расходы на реализацию мероприятий по поэтапному внедрению Всероссийского физкультурно-спортивного комплекса «Готов к труду и обороне» (ГТО) за счет средств федерального бюджета	министерство спорта Красноярского края	164	11 03	09	1	5127	622	0,0	1 821,3	0,0	0,0	0,0	1 821,3	приобретение оборудования и инвентаря для оснащения 3 мест тестирования по выполнению видов испытаний (тестов), нормативов, требований к оценке уровня знаний и умений в области физической культуры и спорта в Красноярском крае
2.4	Расходы на реализацию мероприятий по поэтапному внедрению Всероссийского физкультурно-спортивного комплекса «Готов к труду и обороне» (ГТО) за счет средств федерального бюджета	министерство спорта Красноярского края	164	11 03	09	1	5127	244	0,0	607,1	0,0	0,0	0,0	607,1	приобретение оборудования и инвентаря для оснащения в г. Красноярске 1 места тестирования по выполнению видов испытаний (тестов), нормативов, требований к оценке уровня знаний и умений в области физической культуры и спорта в Красноярском крае
2.5	Субсидии бюджетам муниципальных районов и городских округов Красноярского края на приобретение оборудования и инвентаря для оснащения центров тестирования по выполнению нормативов испытаний (тестов) Всероссийского физкультурно-спортивного комплекса «Готов к труду и обороне» (ГТО)	министерство спорта Красноярского края	164	11 02	09	1	0074040	521	0,0	0,0	20 380,9	0,0	0,0	20 380,9	приобретение оборудования и инвентаря для оснащения не менее 40 центров тестирования по выполнению нормативов испытаний (тестов) Всероссийского физкультурно-спортивного комплекса «Готов к труду и обороне»
2.6	Расходы на реализацию мероприятий по поэтапному внедрению Всероссийского физкультурно-спортивного комплекса «Готов к труду и обороне» (ГТО) за счет средств федерального бюджета	министерство спорта Красноярского края	164	07 05	09	1	0051270	622	0,0	0,0	1 960,6	0,0	0,0	1 960,6	повышение квалификации не менее 200 работников отрасли физической культуры и иных специалистов организаций и учреждений (вне зависимости от ведомственной принадлежности), осуществляющих деятельность в области физической культуры и спорта, для работы с населением по внедрению ВФСК ГТО
3	Задача 3. Развитие и совершенствование инфраструктуры физической культуры и спорта в шаговой доступности														
3.1	Обеспечение деятельности (оказание услуг) подведомственных учреждений	министерство спорта Красноярского края	164	11 05	09	1	0061	621, 622	282 324,0	308 664,2	0,0	0,0	0,0	590 988,2	количество человеко-часов посещений объектов спорта для проведения физкультурных мероприятий, спортивных соревнований и тренировочных мероприятий к 2015 году составит 854 556 чел./час; количество мероприятий по пропаганде физической культуры, спорта и здорового образа жизни к 2015 году составит 6 единиц; коэффициент удовлетворенности спортсменов, посетивших объекты спорта для проведения физкультурных мероприятий, спортивных соревнований, к концу 2015 года составит 99,87%; благоустройство прилегающей территории спортивного сооружения «Ледовый дворец «Арена. Север» КГАУ «РЦСС». Аллея Олимпийской славы



			164	11 05	09	1	0000610	621,622	0,0	0,0	698 443,3	381 982,9	381 982,9	1 462 409,1	количество договоров (заключенные договоры оказания услуг по обеспечению доступа к объектам спорта спортсменов (подготовка объектов спорта (сооружений, залов, помещений) для проведения соответствующих занятий в рамках реализации тренировочного процесса спортсменов и для проведения физкультурных мероприятий и спортивных соревнований; предоставление спортивного оборудования, тренажеров, снарядов, инвентаря; обеспечение помещением для хранения спортивного инвентаря; обеспечение помещениями для хранения одежды спортсменов; предоставление помещений судьям при проведении физкультурных и спортивных мероприятий) в 2016–2018 годах составит не менее 45 единиц ежегодно; коэффициент удовлетворенности спортсменов, посетивших объекты спорта для проведения физкультурных мероприятий, спортивных мероприятий, в 2016 году составит 99,88%, в 2017 году – 99,89%, в 2018 году – 99,9%; уровень удовлетворенности жителей объемом и качеством мероприятий, направленных на пропаганду физической культуры и спорта, в 2016 году – 99,88%, в 2017 году – 99,89%, в 2018 году – 99,9%; количество спортивно-массовых и физкультурно-оздоровительных мероприятий составит в 2016–2018 годах 6 единиц ежегодно; в 2016 году ремонт лыжероллерной трассы базы Саланга, монтаж автоматической установки пожарной сигнализации, системы оповещения и управления эвакуацией людей о пожаре на спортивном сооружении «Локомотив» КГАУ «РЦСС» по адресу: г. Красноярск, ул. Ленина 90, комплекс мероприятий на объекте «Спортивное сооружение «Локомотив» КГАУ «РЦСС» (г. Красноярск, ул. Ленина, 90)» по проведению его в соответствии с проведением игр чемпионата России по хоккею с мячом среди команд суперлиги и обеспечению учебно-тренировочного процесса по хоккею с мячом
3.2	Бюджетные инвестиции в объекты капитального строительства, включенные в перечень строек и объектов	министерство строительства и жилищно-коммунального хозяйства Красноярского края	130	11 01	09	1	8010	414	338 455,0	830 119,2	0,0	0,0	0,0	1 168 574,2	ввод в эксплуатацию в 2014 году объектов «Физкультурно-спортивный центр с бассейном и спортзалом в г. Лесосибирске», «Физкультурно-спортивный центр с бассейном и спортивным залом в г. Сосновоборске», что позволит увеличить показатель единовременной пропускной способности (ЕПС) спортивных сооружений Красноярского края в 2014 году на 312 человек, количество сооружений – на 10 единиц; ввод в эксплуатацию в 2015 году объекта «Строительство спортивного комплекса по зимним и видам спорта в г. Бородино» позволит увеличить ЕПС на 57 человек, количество спортсооружений – на 2 единицы; ввод в эксплуатацию в 2016 году объекта «Физкультурно-спортивный центр в с. Пировское Пировского района», объекта «Быстровозводимая крытая спортивная площадка в с. Партизанское Партизанского района» позволит увеличить ЕПС на 80 человек, количество спортсооружений – на 2 единицы, ввод в 2017 году объекта «Физкультурно-спортивный центр в г. Енисейске Красноярского края» позволит увеличить показатель ЕПС на 103 человека, количество спортсооружений – на 4 единицы, в 2018 году – быстровозводимая крытая спортивная площадка в с. Каратузское Каратузского района увеличит ЕПС на 40 человек и на 1 единицу – спортсооружения
			130	11 01	09	1	0080100	414	0,0	0,0	228 602,5	411 819,2	63 667,8	704 089,5	
3.3	Обеспечение деятельности (оказание услуг) подведомственных учреждений	министерство спорта Красноярского края	164	11 03	09	1	0061	622,465	382 878,2	872 995,1	0,0	0,0	0,0	1 255 873,3	ввод в эксплуатацию в 2014 году объекта «Крытый футбольный манеж на 3000 посадочных мест в г. Красноярске», что позволит увеличить показатель единовременной пропускной способности (ЕПС) спортивных сооружений Красноярского края в 2014 году на 138 человек, количество сооружений – на 5 единиц; ввод в эксплуатацию в 2015 году объекта Универсиады-2019 «Горнолыжная трасса для тренировок по слалому с системой искусственного снегообразования, подвесной канатной буксировочной дорогой, судейскими домиками», позволит увеличить ЕПС на 20 человек, количество спортсооружений – на 1 единицу
3.4	Расходы на приобретение оборудования для быстровозводимых физкультурно-оздоровительных комплексов, включая металлоконструкции и металлоизделия, за счет средств федерального бюджета	министерство спорта Красноярского края	164	11 01	09	1	5080	244	17 565,5	1 031,1	0,0	0,0	0,0	18 596,6	ввод в эксплуатацию объекта «Физкультурно-спортивный центр с бассейном и спортзалом в г. Лесосибирске», «Физкультурно-спортивный центр с бассейном и спортивным залом в г. Сосновоборске»
3.5	Субсидии на приобретение искусственного покрытия для футбольных полей профильных спортивных школ за счет средств федерального бюджета	министерство спорта Красноярского края	164	11 02	09	1	5017	521	8 421,0	0,0	0,0	0,0	0,0	8 421,0	уровень технической готовности спортивного объекта, достигнутый в результате использования субсидии, в 2014 году составит 50%. Доля лиц, занимающихся футболом в профессиональных спортивных школах, в общей численности учащихся, занимающихся физической культурой и спортом в Красноярском крае, в 2014 году составит 9,61%
3.6	Субсидии бюджетам муниципальных образований, являющихся победителями конкурсного отбора для предоставления субсидии бюджетам муниципальных образований на оснащение муниципальных учреждений физкультурно-спортивной направленности спортивным инвентарем, оборудованием, спортивной одеждой и обувью, проведенного в 2013 году	министерство спорта Красноярского края	164	11 02	09	1	2520	521	5 548,1	0,0	0,0	0,0	0,0	5 548,1	предоставление субсидии 6 муниципальным образованиям Красноярского края для погашения расходных обязательств, возникших и неоплаченных в 2013 году
3.7	Субсидии бюджетам муниципальных образований, являющихся победителями конкурсного отбора для предоставления субсидии бюджетам муниципальных образований на государственную поддержку действующих и вновь создаваемых спортивных клубов по месту жительства граждан, проведенного в 2013 году	министерство спорта Красноярского края	164	11 02	09	1	2521	521	796,8	0,0	0,0	0,0	0,0	796,8	предоставление субсидии 1 муниципальному образованию Красноярского края для погашения расходных обязательств, возникших и неоплаченных в 2013 году

3.8	Расходы на приобретение оборудования для быстровозводимых физкультурно-оздоровительных комплексов, включая металлоконструкции и металлоизделия, за счет средств федерального бюджета	министерство строительства и жилищно-коммунального хозяйства Красноярского края	130	11 01	09	1	5080	244	17 882,6	0,0	0,0	0,0	0,0	17 882,6	ввод в эксплуатацию объектов «Физкультурно-спортивный центр с бассейном и спортзалом в г. Лесосибирске», «Физкультурно-спортивный центр с бассейном и спортивным залом в г. Сосновоборске» позволит увеличить показатель единовременной пропускной способности спортивных сооружений Красноярского края на 328 человек, количество спортсооружений – на 10 единиц (4 бассейна, 6 спортивных залов)
3.9	Обеспечение деятельности (оказание услуг) подведомственных учреждений	министерство спорта Красноярского края	164	11 05	09	1	0061	465	0,0	6 000,0	0,0	0,0	0,0	6 000,0	выполнение комплекса проектно-изыскательских работ по объекту «Строительство многофункционального спортивного центра с залами для видов борьбы (г. Красноярск, ул. Ленина, 90)». Начало реконструкции спортивного комплекса «Авангард» в г. Красноярске
			164	11 05	09	1	0000610	465			16 500,0	204 500,0		221 000,0	
3.10	Реализация мероприятий по подготовке и проведению XXIX Всемирной зимней универсиады 2019 года в г. Красноярске	министерство спорта Красноярского края	164	11 03	09	1	5177	465	0,0	32 730,9	0,0	0,0	0,0	32 730,9	разработка проектно-сметной документации по 2 объектам XXIX Всемирной зимней универсиады 2019 года в г. Красноярске («Реконструкция спортивных сооружений Академии биатлона», «Реконструкция Дворца спорта им. И. Ярыгина на 3400 мест»)
3.11	Реализация мероприятий по подготовке и проведению XXIX Всемирной зимней универсиады 2019 года в г. Красноярске	министерство спорта Красноярского края	164	11 05	09	1	5177	465	0,0	0,0	0,0	0,0	0,0	0,0	выполнение проектно-изыскательских работ по объекту XXIX Всемирной зимней универсиады 2019 года в г. Красноярске «Реконструкция многофункционального комплекса «Арена Север» (г. Красноярск, Советский район, ул. 9 Мая, 74)
3.12	Реализация мероприятий по подготовке и проведению XXIX Всемирной зимней универсиады 2019 года в г. Красноярске за счет средств федерального бюджета	министерство строительства и жилищно-коммунального хозяйства Красноярского края	130	11 01	09	1	5177	414	0,0	344 276,3	0,0	0,0	0,0	344 276,3	разработка проектно-сметной документации по 11 объектам XXIX Всемирной зимней универсиады 2019 года в г. Красноярске
			130	11 01	09	1	0058177	414			132 542,5			132 542,5	
3.13	Субсидия бюджету муниципального образования Ужурский район на устройство основания под укладку искусственного покрытия футбольного поля	министерство спорта Красноярского края	164	11 02	09	1	7400	522	0,0	7 000,0	0,0	0,0	0,0	7 000,0	уровень технической готовности спортивного объекта, достигнутый в результате использования субсидии в 2015 году, составит 100 %. Доля лиц, занимающихся футболом в профессиональных спортивных школах, в общей численности учащихся, занимающихся физической культурой и спортом в Красноярском крае, в 2015 году составит 11,2 %
3.14	Бюджетные инвестиции в объекты капитального строительства, включенные в перечень строек и объектов	министерство строительства и жилищно-коммунального хозяйства Красноярского края	130	11 01	09	1	5095	414	0,0	30 000,0	0,0	0,0	0,0	30 000,0	ввод в эксплуатацию в 2015 году объекта «Строительство спортивного комплекса по зимним видам спорта в г. Бородино» позволит увеличить показатель единовременной пропускной способности на 57 человек, количество спортивных сооружений – на 1 единицу
3.15	Расходы на приобретение оборудования для быстровозводимых физкультурно-оздоровительных комплексов, включая металлоконструкции и металлоизделия, за счет средств федерального бюджета	министерство спорта Красноярского края	164	11 05	09	1	5080	622	0,0	1 312,1	0,0	0,0	0,0	1 312,1	приобретение оборудования для объекта «Физкультурно-спортивный центр с бассейном и спортивным залом в г. Сосновоборске»
3.16	Реализация мероприятий по подготовке и проведению XXIX Всемирной зимней универсиады 2019 года в г. Красноярске	министерство спорта Красноярского края	164	07 04	09	1	5177	465	0,0	81 492,8	0,0	0,0	0,0	81 492,8	выполнение проектно-изыскательских работ на реконструкцию культурного наследия регионального значения «Центральный стадион им. Ленинского комсомола» (г. Красноярск, Центральный район, ул. Остров отдыха, 15а)
3.17	Обеспечение деятельности (оказание услуг) подведомственных учреждений	министерство спорта Красноярского края	164	07 04	09	1	0061	465	0,0	763,7	0,0	0,0	0,0	763,7	выполнение проектно-изыскательских работ на реконструкцию культурного наследия регионального значения «Центральный стадион им. Ленинского комсомола» (г. Красноярск, Центральный район, ул. Остров отдыха, 15а)
3.18	Реализация мероприятий по подготовке и проведению XXIX Всемирной зимней универсиады 2019 года в г. Красноярске	министерство спорта Красноярского края	164	07 02	09	1	5177	465	0,0	85 100,0	0,0	0,0	0,0	85 100,0	выполнение проектно-изыскательских работ по объекту стадион «Енисей»
3.19	Строительство и реконструкция объектов капитального строительства, необходимых для подготовки и проведения XXIX Всемирной зимней универсиады 2019 года в г. Красноярске	министерство спорта Красноярского края	164	07 02	09	1	00R5010	465	0,0	0,0	0,0	1 141 530,7	1 780 900,0	2 922 430,7	реконструкция стадиона «Енисей»
3.20	Строительство и реконструкция объектов капитального строительства, необходимых для подготовки и проведения XXIX Всемирной зимней универсиады 2019 года в г. Красноярске	министерство спорта Красноярского края	164	07 04	09	1	00R5010	465	0,0	0,0	0,0	0,0	38 507,3	38 507,3	реконструкция объекта культурного наследия регионального значения «Центральный стадион им. Ленинского комсомола» с целью подготовки объекта к XXIX Всемирной зимней универсиаде 2019 года в г. Красноярске
3.21	Строительство и реконструкция объектов капитального строительства, необходимых для подготовки и проведения XXIX Всемирной зимней универсиады 2019 года в г. Красноярске	министерство спорта Красноярского края	164	11 03	09	1	00R5010	465	0,0	0,0	2 000,0	134 000,0	66 690,2	202 690,2	реконструкция Дворца спорта им. И. Ярыгина на 3400 мест с целью подготовки объекта к XXIX Всемирной зимней универсиаде 2019 года в г. Красноярске
3.22	Строительство и реконструкция объектов капитального строительства, необходимых для подготовки и проведения XXIX Всемирной зимней универсиады 2019 года в г. Красноярске	министерство спорта Красноярского края	164	11 05	09	1	00R5010	465	0,0	0,0	2 000,0	92 500,0	292 327,3	386 827,3	реконструкция спортивных сооружений Академии биатлона с целью подготовки объекта к XXIX Всемирной зимней универсиаде 2019 года в г. Красноярске
3.23	Строительство и реконструкция объектов капитального строительства, необходимых для подготовки и проведения XXIX Всемирной зимней универсиады 2019 года в г. Красноярске	министерство строительства и жилищно-коммунального хозяйства Красноярского края	130	11 01	09	1	00R5010	414	0,0	0,0	1 266 621,1	1 431 376,4	654 650,1	3 352 647,6	строительство объектов XXIX Всемирной зимней универсиады 2019 года в г. Красноярске
3.24	Проведение капитального ремонта объектов, необходимых для подготовки и проведения XXIX Всемирной зимней универсиады 2019 года в г. Красноярске	министерство спорта Красноярского края	164	11 05	09	1	0080200	622	0,0	0,0	15 828,4	122 100,0	0,0	137 928,4	выполнение мероприятий, предусмотренных программами развития учреждений
3.25	Строительство и реконструкция объектов капитального строительства, необходимых для подготовки и проведения XXIX Всемирной зимней универсиады 2019 года в г. Красноярске, за счет средств федерального бюджета	министерство строительства и жилищно-коммунального хозяйства Красноярского края	130	11 01	09	1	0055010	414	0,0	0,0	2 823 750,0	4 444 720,0	1 987 661,0	9 256 131,0	начало строительства 9 объектов XXIX Всемирной зимней универсиады 2019 года в г. Красноярске
3.26	Строительство и реконструкция объектов капитального строительства, необходимых для подготовки и проведения XXIX Всемирной зимней универсиады 2019 года в г. Красноярске, за счет средств федерального бюджета	министерство спорта Красноярского края	164	07 04	09	1	0055010	465	0,0	0,0	0,0	1 284 210,9	641 289,0	1 925 499,9	реконструкция объекта культурного наследия регионального значения «Центральный стадион им. Ленинского комсомола» с целью подготовки объекта к XXIX Всемирной зимней универсиаде 2019 года в г. Красноярске

3.27	Строительство и реконструкция объектов капитального строительства, необходимых для подготовки и проведения XXIX Всемирной зимней универсиады 2019 года в г. Красноярске, за счет средств федерального бюджета	министерство спорта Красноярского края	164	11 03	09	1	0055010	465	0,0	0,0	616 500,0	724 969,1	218 500,0	1 559 969,1	реконструкция Дворца спорта им. И. Ярыгина на 3400 мест с целью подготовки объекта к XXIX Всемирной зимней универсиаде 2019 года в г. Красноярске
3.28	Строительство и реконструкция объектов капитального строительства, необходимых для подготовки и проведения XXIX Всемирной зимней универсиады 2019 года в г. Красноярске, за счет средств федерального бюджета	министерство спорта Красноярского края	164	11 05	09	1	0055010	465	0,0	0,0	396 450,0	546 000,0	148 750,0	1 091 200,0	реконструкция спортивных сооружений Академии биатлона с целью подготовки объекта к XXIX Всемирной зимней универсиаде 2019 года в г. Красноярске
3.29	Субсидия бюджету Эвенкийского муниципального района на строительство быстровозводимой крытой спортивной площадки в п. Тура и приобретение технологического оборудования для ее оснащения	министерство спорта Красноярского края	164	11 01	09	1	0074140	522	0,0	0,0	53 720,8	0,0	0,0	53 720,8	ввод в 2016 году объекта «Быстровозводимая крытая спортивная площадка в п. Тура, Эвенкийского района, Красноярского края», что позволит увеличить показатель единовременной пропускной способности на 35 человек, количество спортивных сооружений – на 1 единицу
Итого по подпрограмме									1 158 968,3	2 719 464,4	6 400 880,4	11 024 561,0	6 379 777,4	27 683 651,5	
в том числе:															
министерство спорта Красноярского края									802 630,7	1 515 068,9	1 949 364,3	4 736 645,4	3 673 798,5	12 677 507,8	
министерство строительства и жилищно-коммунального хозяйства Красноярского края									356 337,6	1 204 395,5	4 451 516,1	6 287 915,6	2 705 978,9	15 006 143,7	

Приложение № 6  
к постановлению Правительства  
Красноярского края  
от 14.12.2016 № 646-п

Приложение № 2 к подпрограмме  
«Развитие спорта высших достижений»

Перечень мероприятий подпрограммы «Развитие спорта высших достижений»

№ п/п	Наименование программы, подпрограммы	Главный распорядитель бюджетных средств	Код бюджетной классификации				Расходы, в том числе по годам реализации программы (тыс. руб.)						Ожидаемый результат от реализации подпрограммного мероприятия (в натуральном выражении)		
			ГРБС	РзПр	ЦСР	ВР	2014	2015	2016	2017	2018	итого на 2014–2018 годы			
1	2	3	4	5	6	7	8	9	10	11	12	13	14		
Цель подпрограммы – поддержка спорта высших достижений на территории Красноярского края															
Задача 1. Обеспечение развития спорта высших достижений															
1.1	Субсидия автономной некоммерческой организации «Исполнительная дирекция XXIX Всемирной зимней универсиады 2019 года в г. Красноярске» в виде имущественного взноса для осуществления уставной деятельности	министерство спорта Красноярского края	164	11 05	09	2	7712	630	11 500,0	32 200,0	0,0	0,0	0,0	43 700,0	обеспечение реализации мероприятий, направленных на организацию проведения XXIX Всемирной зимней универсиады 2019 года в г. Красноярске
			164	11 05	09	2	0077120	630	0,0	0,0	50 735,8	114 000,0	32 200,0	196 935,8	
Задача 2. Совершенствование системы подготовки спортсменов высокого класса															
2.1	Обеспечение деятельности (оказание услуг) подведомственных учреждений	министерство спорта Красноярского края	164	11 03	09	2	0061	621,622,465	1 627 838,4	2 004 522,1	0,0	0,0	0,0	3 632 360,5	выполнение мероприятий, предусмотренных государственным заданием государственных услуг (работ), а также мероприятий, предусмотренных программами развития учреждений
			164	11 03	09	2	0000610	621,622,465	0,0	0,0	786 700,5	728 773,2	728 773,2	2 244 246,9	
2.2	Выплаты единовременного вознаграждения по пункту 1 статьи 13 Закона Красноярского края от 21.12.2010 № 11-5566 «О физической культуре и спорте в Красноярском крае» за победы на официальных соревнованиях в составе спортивных сборных команд Российской Федерации и края	министерство спорта Красноярского края	164	11 03	09	2	2651	313	51 325,0	0,0	0,0	0,0	0,0	51 325,0	обеспечение государственной поддержки в 2014 году 416 спортсменов и тренеров по 39 видам спорта, обеспечение государственной поддержкой (количество единовременных вознаграждений) в 2015–2018 годах – не менее 700 выплат ежегодно
	Выплаты единовременного вознаграждения согласно пункту 1 статьи 13 Закона Красноярского края от 21 декабря 2010 года № 11-5566 «О физической культуре и спорте в Красноярском крае»		164	11 03	09	2	2651	330	78 895,7	53 861,1	0,0	0,0	0,0	132 756,8	
			164	11 03	09	2	0026510	330	0,0	0,0	53 801,9	53 835,9	53 835,9	161 473,7	
2.3	Пожизненное ежемесячное пособие чемпионам и призерам Олимпийских, Паралимпийских и Сурдлимпийских игр и их тренерам	министерство спорта Красноярского края	164	10 03	09	2	2652	313	3 677,7	3 152,7	0,0	0,0	0,0	6 830,4	ежемесячное пособие 26 спортсменам и 21 тренеру, в том числе по адаптивным видам спорта
	Пожизненное ежемесячное пособие чемпионам и призерам Олимпийских, Паралимпийских и Сурдлимпийских игр и их тренерам согласно пункту 3 статьи 13 Закона Красноярского края от 21 декабря 2010 года № 11-5566 «О физической культуре и спорте в Красноярском крае»		164	10 03	09	2	0026520	313	0,0	0,0	3 211,9	3 177,9	3 177,9	9 567,7	ежемесячное пособие 24 спортсменам и 20 тренерам, в том числе по адаптивным видам спорта
2.4	Выплаты пожизненного ежемесячного пособия согласно Закону края от 21.09.2006 № 20-5087 «О материальном обеспечении заслуженного тренера РСФСР по баскетболу Репиты В.В.»	министерство спорта Красноярского края	164	10 03	09	2	2657	313	87,4	0,0	0,0	0,0	0,0	87,4	выплаты пожизненного ежемесячного пособия
2.5	Выплаты пожизненного ежемесячного пособия согласно Закону края от 22.05.2008 № 5-1644 «О материальном обеспечении заслуженного тренера РСФСР по футболу Уриновича Ю.А.»	министерство спорта Красноярского края	164	10 03	09	2	2658	313	52,9	0,0	0,0	0,0	0,0	52,9	выплаты пожизненного ежемесячного пособия
2.6	Выплаты пожизненного ежемесячного пособия согласно Закону края от 10.12.2009 № 9-4067 «О материальном обеспечении заслуженного тренера РСФСР по хоккею с мячом Непомнющего Ю.П.»	министерство спорта Красноярского края	164	10 03	09	2	2659	313	52,9	0,0	0,0	0,0	0,0	52,9	выплаты пожизненного ежемесячного пособия
2.7	Выплаты единовременного денежного вознаграждения согласно Закону Красноярского края от 4 марта 2003 года № 5-911 «О почетном краевом звании «Заслуженный работник физической культуры и спорта Красноярского края»	министерство спорта Красноярского края	164	11 03	09	2	2653	313	30,0	0,0	0,0	0,0	0,0	30,0	поддержка 6 заслуженных работников физической культуры и спорта Красноярского края
			164	11 03	09	2	2653	350	0,0	30,0	0,0	0,0	0,0	30,0	
			164	11 03	09	2	0026530	350	0,0	0,0	30,0	30,0	30,0	90,0	
2.8	Субсидии бюджетам муниципальных районов и городских округов Красноярского края на компенсацию расходов муниципальных спортивных школ, подготовивших спортсмена, ставшего членом спортивной сборной команды Красноярского края, распределенные в 2013 году	министерство спорта Красноярского края	164	11 02	09	2	2522	521	18 559,8	0,0	0,0	0,0	0,0	18 559,8	предоставление субсидии 8 муниципальным образованиям Красноярского края на погашение задолженности за прошедший период по компенсации расходов муниципальных спортивных школ, подготовивших спортсмена, ставшего членом спортивной сборной команды края
2.9	Расходы на адресную финансовую поддержку спортивных организаций, осуществляющих подготовку спортивного резерва для сборных команд Российской Федерации за счет средств федерального бюджета	министерство спорта Красноярского края	164	11 03	09	2	5081	622	5 980,1	3 745,0	0,0	0,0	0,0	9 725,1	предоставление субсидии в 2014 году 7 краевым учреждениям, в 2015 году 5 краевым учреждениям, реализация программных мероприятий позволит подготавливать к участию представителей академий по видам спорта, детско-юношеских спортивных школ при профессиональных командах по игровым видам спорта, в очередном олимпийском цикле (для летних видов спорта – для участия в Олимпийских играх 2016 года в Бразилии, для зимних – для участия в подготовке к Олимпийским играм 2018 года в Южной Корее, для игровых видов спорта – для участия в Спартакиаде молодежи России)

			164	11 03	09	2	0050810	622	0,0	0,0	2 700,1	0,0	0,0	2 700,1	доля организаций, оказывающих услуги по спортивной подготовке в соответствии с федеральными стандартами спортивной подготовки, в общем количестве организаций в сфере физической культуры и спорта, в том числе для лиц с ограниченными возможностями здоровья и инвалидов в 2016 году составит 50 %; доля занимающихся на этапе высшего спортивного мастерства в организациях, осуществляющих спортивную подготовку, в общем количестве занимающихся на этапе совершенствования спортивного мастерства в организациях, осуществляющих спортивную подготовку, в 2016 году составит 85 %
2.10	Предоставление субсидий бюджетам муниципальных районов и городских округов Красноярского края на компенсацию расходов муниципальных спортивных школ, подготовивших спортсмена, ставшего членом спортивной сборной края, согласно статье 15 Закона Красноярского края от 21 декабря 2010 года № 11-5566 «О физической культуре и спорте в Красноярском крае»	министерство спорта Красноярского края	164	11 02	09	2	2654	521	0,0	40 000,0	0,0	0,0	0,0	40 000,0	ежегодное предоставление субсидии не менее 8 муниципальным образованиям Красноярского края на компенсацию расходов муниципальных спортивных школ, подготовивших спортсмена, ставшего членом спортивной сборной команды Красноярского края
			164	11 02	09	2	0026540	521	0,0	0,0	40 000,0	40 000,0	40 000,0	120 000,0	
2.11	Расходы на приобретение оборудования для объекта «Физкультурно-спортивный центр с бассейном и спортзалом в г. Лесосибирске»	министерство спорта Красноярского края	164	11 03	09	2	5080	622	0,0	2 246,2	0,0	0,0	0,0	2 246,2	приобретение оборудования для объекта «Физкультурно-спортивный центр с бассейном и спортзалом в г. Лесосибирске»
2.12	Субсидия Автономной некоммерческой организации «Профессиональный клуб по хоккею с мячом «Енисей» на поддержку спортивного клуба для развития профессионального хоккея с мячом в рамках подпрограммы «Развитие спорта высших достижений» государственной программы Красноярского края «Развитие физической культуры, спорта, туризма»	министерство спорта Красноярского края	164	11 03	09	2	0077040	630	0,0	0,0	223 943,2	64 066,2	18 675,3	306 684,7	занятое место: Чемпионат России по хоккею с мячом среди команд Суперлиги – 1/4 финала; Кубок России по хоккею с мячом 2016 года – 1/4 финала; Кубок Мира по хоккею с мячом – 1/4 финала; Всероссийские соревнования (Первенство России) по хоккею с мячом среди команд Высшей лиги и молодежных команд Суперлиги – 4 место; «IV Суперкубок России – 2016» – 1–2 место
2.13	Субсидия Автономной некоммерческой организации «Баскетбольный клуб «Енисей» на поддержку спортивного клуба для развития профессионального баскетбола в рамках подпрограммы «Развитие спорта высших достижений» государственной программы Красноярского края «Развитие физической культуры, спорта, туризма»	министерство спорта Красноярского края	164	11 03	09	2	0077030	630	0,0	0,0	323 590,3	86 609,6	26 244,6	436 444,5	занятое место: Чемпионат Единой Лиги ВТБ среди мужских команд (Команда «Енисей», основной состав) – 12 место; Всероссийские соревнования среди мужских молодежных команд российских клубов Единой Лиги ВТБ (Команда «Енисей-2», дублирующий состав) – 10 место; Чемпионат России среди женских команд Премьер-Лиги (Команда «Енисей», основной состав) – 10 место; XXV Всероссийские спортивные соревнования по баскетболу среди женских клубов/команд Суперлиги – 2 дивизион – группа Б. Сезон 2015–2016 гг. (Команда «Енисей-2», дублирующий состав) – 10 место
2.14	Субсидия Автономной некоммерческой организации «Футбольный клуб «Енисей» на поддержку спортивного клуба для развития профессионального футбола в рамках подпрограммы «Развитие спорта высших достижений» государственной программы Красноярского края «Развитие физической культуры, спорта, туризма»	министерство спорта Красноярского края	164	11 03	09	2	0077070	630	0,0	0,0	229 086,5	69 436,6	20 478,5	319 001,6	занятое место: Первенство России по футболу среди команд клубов Футбольной Национальной Лиги – 16 место; Первенство России по футболу среди женских клубов и команд первого дивизиона – 12 место
2.15	Субсидия Автономной некоммерческой организации «Волейбольный клуб «Енисей» на поддержку спортивного клуба для развития профессионального и детско-юношеского волейбола в рамках подпрограммы «Развитие спорта высших достижений» государственной программы Красноярского края «Развитие физической культуры, спорта, туризма»	министерство спорта Красноярского края	164	11 03	09	2	0077060	630	0,0	0,0	247 181,6	66 604,1	19 527,5	333 313,2	занятое место: Чемпионат Единой лиги по волейболу среди мужских команд Суперлиги – 10 место; Чемпионат России среди молодежных составов Суперлиги – Молодежная лига («Енисей-2», мужская команда) – 5 место; Чемпионат России по волейболу среди женских команд Суперлиги – 8 место; Чемпионат России среди молодежных составов – Молодежная лига («Енисей», женская команда) – 11 место
2.16	Субсидия Автономной некоммерческой организации «Регбийный клуб «Енисей-СТМ» на поддержку спортивного клуба для развития профессионального и детско-юношеского регби в рамках подпрограммы «Развитие спорта высших достижений» государственной программы Красноярского края «Развитие физической культуры, спорта, туризма»	министерство спорта Красноярского края	164	11 03	09	2	0077050	630	0,0	0,0	136 940,1	44 904,2	12 241,3	194 085,6	занятое место: Чемпионат России по регби – 1–2 место; Кубок России по регби – 1/2 финала; Чемпионат России по регби – 7 (женщины) – 2–4 место
2.17	Субсидия Автономной некоммерческой организации «Хоккейный клуб «Сокол» на поддержку спортивного клуба для развития профессионального и детско-юношеского хоккея в рамках подпрограммы «Развитие спорта высших достижений» государственной программы Красноярского края «Развитие физической культуры, спорта, туризма»	министерство спорта Красноярского края	164	11 03	09	2	0077080	630	0,0	0,0	222 413,8	69 302,6	20 433,6	312 150,0	занятое место: Чемпионат Высшей хоккейной лиги – Всероссийское соревнование по хоккею среди команд высшей лиги («Сокол», основной состав) – 16 место; Первенство Молодежной хоккейной лиги DATSUN – Всероссийское соревнование по хоккею среди молодежных команд (дивизион «Урал-Сибирь») («Красноярские рыси» – 6 место; Чемпионат России по хоккею среди женских команд («Бирюса») – 5 место
2.18	Проведение капитального ремонта объектов, необходимых для подготовки и проведения XXIX Всемирной зимней универсиады 2019 года в г. Красноярске	министерство спорта Красноярского края	164	11 03	09	2	0080200	622	0,0	0,0	0,0	25 000,0	0,0	25 000,0	выполнение мероприятий, предусмотренных программой развития учреждения
2.19	Расходы на адресную финансовую поддержку спортивных организаций, осуществляющих подготовку спортивного резерва для сборных команд Российской Федерации	министерство спорта Красноярского края	164	11 03	10	2	00R0810	621	0,0	0,0	763,0	0,0	0,0	763,0	доля организаций, оказывающих услуги по спортивной подготовке в соответствии с федеральными стандартами спортивной подготовки, в общем количестве организаций в сфере физической культуры и спорта, в том числе для лиц с ограниченными возможностями здоровья и инвалидов, в 2016 году составит 50 %; доля занимающихся на этапе высшего спортивного мастерства в организациях, осуществляющих спортивную подготовку, в общем количестве занимающихся на этапе совершенствования спортивного мастерства в организациях, осуществляющих спортивную подготовку, в 2016 году составит 85 %
Итого по подпрограмме									1 797 999,9	2 139 757,1	2 321 098,7	1 365 740,3	975 617,8	8 600 213,8	
в том числе:															
министерство спорта Красноярского края									1 797 999,9	2 139 757,1	2 321 098,7	1 365 740,3	975 617,8	8 600 213,8	



Приложение № 7  
к постановлению Правительства  
Красноярского края  
от 14.12.2016 № 646-п

Приложение № 2 к подпрограмме «Развитие  
системы подготовки спортивного резерва»

Перечень мероприятий подпрограммы «Развитие системы подготовки спортивного резерва»

№ п/п	Наименование программы, подпрограммы	Главный распорядитель бюджетных средств	Код бюджетной классификации				Расходы, в том числе по годам реализации программы (тыс. руб.)						Ожидаемый результат от реализации подпрограммного мероприятия (в натуральном выражении)	
			ГРБС	РзПр	ЦСР	ВР	2014	2015	2016	2017	2018	итого на 2014–2018 годы		
1	2	3	4	5	6	7	8	9	10	11	12	13	14	
Цель подпрограммы – обеспечение предоставления среднего профессионального образования, дополнительного образования детей, дополнительного профессионального образования в краевых государственных образовательных организациях, подведомственных министерству спорта Красноярского края или в отношении которых министерство спорта Красноярского края осуществляет функции и полномочия учредителя; создание условий для подготовки и совершенствования спортсменов и тренеров с учетом непрерывности процессов обучения и спортивной подготовки; создание условий для формирования, подготовки и сохранения спортивного резерва														
Задача 1. Совершенствование системы мероприятий, направленных на поиск и поддержку талантливых, одаренных детей														
1.1	Обеспечение деятельности (оказание услуг) подведомственных учреждений	министерство спорта Красноярского края	164	07 02	09 3	0061	611,612	258 052,1	282 255,6	0,0	0,0	540 307,7	выполнение предусмотренных государственным заданием государственных услуг (работ), а также мероприятий, предусмотренных программами развития учреждений. Ежегодно будут иметь возможность повысить уровень физической подготовленности, достичь спортивных результатов с учетом индивидуальных особенностей обучающихся и требований образовательных программ спортивной подготовки по видам спорта 1500 чел.	
			164	07 02	09 3	0000610	611,612	0,0	0,0	289 800,6	284 107,6	284 107,6	858 015,8	выполнение предусмотренных государственным заданием государственных услуг (работ), а также мероприятий, предусмотренных программами развития учреждений
1.2	Обеспечение деятельности (оказание услуг) подведомственных учреждений	министерство спорта Красноярского края	164	07 04	09 3	0061	621,622	206 705,6	196 549,3	0,0	0,0	403 254,9	ежегодно количество учащихся, получивших профессиональное образование, составит 90 чел.; ежегодное обеспечение академической, социальной стипендиями и материальной поддержкой обучающихся в профессиональных образовательных организациях в рамках субсидии на цели, не связанные с финансовым обеспечением государственного задания, а также мероприятий, предусмотренных программами развития учреждений	
			164	07 04	09 3	0000610	621,622	0,0	0,0	191 835,2	190 306,5	190 306,5	572 448,2	ежегодно число обучающихся по основным профессиональным образовательным программам среднего профессионального образования – программам подготовки специалистов среднего звена на базе основного общего образования составит 270 человек; ежегодное обеспечение академической, социальной стипендиями и материальной поддержкой обучающихся в профессиональных образовательных организациях в рамках субсидии на цели, не связанные с финансовым обеспечением государственного задания, а также мероприятий, предусмотренных программами развития учреждений.
1.3	Субсидии бюджетам муниципальных образований на приобретение спортивного специализированного оборудования, инвентаря, экипировки для занятий физической культурой и спортом лиц с ограниченными возможностями здоровья и инвалидов в муниципальных учреждениях дополнительного образования детей физкультурно-спортивной направленности	министерство спорта Красноярского края	164	11 02	09 3	7436	521	993,0	993,0	0,0	0,0	0,0	1 986,0	ежегодно по 3 организации дополнительного образования детей физкультурно-спортивной направленности в муниципальных образованиях Красноярского края будут обеспечены спортивным специализированным инвентарем, оборудованием, экипировкой
	Субсидии бюджетам муниципальных районов и городских округов Красноярского края на приобретение спортивного специализированного оборудования, инвентаря, экипировки для занятий физической культурой и спортом лиц с ограниченными возможностями здоровья и инвалидов в муниципальных образованиях дополнительного образования детей физкультурно-спортивной направленности		164	11 02	09 3	0074360	521	0,0	0,0	993,0	993,0	993,0	2 979,0	
1.4	Обеспечение деятельности (оказание услуг) подведомственных учреждений	министерство спорта Красноярского края	164	07 02	09 3	0061	621	0,0	289 606,6	0,0	0,0	0,0	289 606,6	выполнение мероприятий, предусмотренных государственным заданием государственных услуг (работ), а также мероприятий, предусмотренных программой развития учреждения
			164	07 02	09 3	0000610	621,622	0,0	0,0	204 530,7	196 816,8	196 816,8	598 164,3	
1.5	Реализация мероприятий в сфере обеспечения доступности приоритетных объектов и услуг в приоритетных сферах жизнедеятельности инвалидов и других маломобильных групп населения	министерство спорта Красноярского края	164	07 02	09 3	00R0270	612	0,0	0,0	1 290,0	0,0	0,0	1 290,0	выполнение мероприятий, предусмотренных программой развития учреждения
1.6	Проведение капитального ремонта объектов, необходимых для подготовки и проведения XXIX Всемирной зимней универсиады 2019 года в г. Красноярске	министерство спорта Красноярского края	164	07 02	09 3	0080200	622	0,0	0,0	0,0	30 000,0	0,0	30 000,0	выполнение мероприятий, предусмотренных программой развития учреждения
1.7	Расходы на адресную финансовую поддержку спортивных организаций, осуществляющих подготовку спортивного резерва для сборных команд Российской Федерации	министерство спорта Красноярского края	164	07 02	09 3	00R0810	611,621	0,0	0,0	913,0	0,0	0,0	913,0	доля организаций, оказывающих услуги по спортивной подготовке в соответствии с федеральными стандартами спортивной подготовки, в общем количестве организаций в сфере физической культуры и спорта, в том числе для лиц с ограниченными возможностями здоровья и инвалидов, в 2016 году составит 50 %; доля занимающихся на этапе высшего спортивного мастерства в организациях, осуществляющих спортивную подготовку, в общем количестве занимающихся на этапе совершенствования спортивного мастерства в организациях, осуществляющих спортивную подготовку, в 2016 году составит 85 %
2	Задача 2. Развитие кадровой политики подготовки спортивного резерва													
2.1	Обеспечение деятельности (оказание услуг) подведомственных учреждений, в том числе:	министерство спорта Красноярского края	164	07 05	09 3	0061	621,622	22 226,70	26 619,9	0,0	0,0	0,0	48 846,6	ежегодно на курсах повышения квалификации по 11 программам пройдут обучение 250 педагогических работников краевых государственных образовательных организаций и муниципальных образовательных организаций в области физической культуры и спорта, специалистов в области физической культуры и спорта, будет проведено 13 семинаров для педагогических работников краевых государственных образовательных организаций и муниципальных образовательных организаций в области физической культуры и спорта, участие в которых примут не менее 195 человек; реализация мероприятий, предусмотренных программой развития учреждения

			164	07 05	09	3	0000610	621,622	0,0	0,0	26 678,1	26 401,5	26 401,5	79 481,1	ежегодно на курсах повышения квалификации пройдут обучение 275 человек, количество мероприятий, направленных на профессиональное развитие специалистов отрасли физической культуры и спорта (семинары, конференции, слоты-конкурсы) составит 22 единицы; реализация мероприятий, предусмотренных программой развития учреждения
2.1.1	Реализация мероприятий по поэтапному внедрению Всероссийского физкультурно-спортивного комплекса «Готов к труду и обороне» (ГТО)		164	07 05	09	3	0000610	621	0,0	0,0	739,4	0,0	0,0	739,4	повышение квалификации не менее 200 работников отрасли физической культуры и учреждений (вне зависимости от ведомственной принадлежности), осуществляющих деятельность в области физической культуры и спорта, для работы с населением по внедрению ВФСК ГТО
2.2	Реализация государственной программы Российской Федерации «Доступная среда» на 2011–2015 годы, утвержденной постановлением Правительства Российской Федерации от 15.04.2014 № 297, за счет средств федерального бюджета	министерство спорта Красноярского края	164	07 02	09	3	5027	612	386,0	124,3	0,0	0,0	0,0	510,3	приобретение инвентаря, оборудования, экипировки, транспортных средств, компьютерной техники и оргтехники, а также специализированного оборудования, инвентаря и технических средств, с целью укрепления материально-технической базы учреждений спортивной направленности по адаптивной физической культуре и спорту
	Реализация государственной программы Российской Федерации «Доступная среда» на 2011–2020 годы за счет средств федерального бюджета		164	07 02	09	3	0050270	612	0,0	0,0	3 010,0	0,0	0,0	3 010,0	
2.3	Расходы на адресную финансовую поддержку спортивных организаций, осуществляющих подготовку спортивного резерва для сборных команд Российской Федерации за счет средств федерального бюджета	министерство спорта Красноярского края	164	07 02	09	3	5081	612	2 631,5	3 961,5	0,0	0,0	0,0	6 593,0	предоставление субсидии в 2014 году 4 краевым учреждениям, в 2015 году 5 краевым учреждениям; реализация мероприятия позволит подготавливать к участию представителей академий по видам спорта, детско-юношеских спортивных школ при профессиональных командах по игровым видам спорта, учащихся специализированных детско-юношеских спортивных школ олимпийского резерва Красноярского края в очередном олимпийском цикле (для летних видов спорта – для участия в Олимпийских играх 2016 года в Бразилии, для зимних – для участия в подготовке к Олимпийским играм 2018 года в Южной Корее, для игровых видов спорта – для участия в Спартакиаде молодежи России)
			164	07 02	09	3	0050810	612 622	0,0	0,0	3 594,0	0,0	0,0	3 594,0	доля организаций, оказывающих услуги по спортивной подготовке в соответствии с федеральными стандартами спортивной подготовки, в общем количестве организаций в сфере физической культуры и спорта, в том числе для лиц с ограниченными возможностями здоровья и инвалидов, в 2016 году составит 50 %; доля занимающихся на этапе высшего спортивного мастерства в организациях, осуществляющих спортивную подготовку, в общем количестве занимающихся на этапе совершенствования спортивного мастерства в организациях, осуществляющих спортивную подготовку, в 2016 году составит 85 %
2.4	Расходы на приобретение оборудования для быстровозводимых физкультурно-оздоровительных комплексов, включая металлоконструкции и металлоизделия, за счет средств федерального бюджета	министерство спорта Красноярского края	164	07 04	09	3	5080	622	7 010,9	0,0	0,0	0,0	0,0	7 010,9	приобретение оборудования для физкультурно-спортивного центра со спортивным залом в г. Дивногорске
2.5	Субсидия бюджету муниципального образования город Зеленогорск на реконструкцию нежилого здания под спальный корпус (общежитие) для размещения одаренных детей в области спорта	министерство спорта Красноярского края	164	11 01	09	3	7401	522	0,0	20 000,0	0,0	0,0	0,0	20 000,0	ввод в эксплуатацию общежития для одаренных детей в области спорта на 55 спальных мест. Процент технической готовности – 20 % в 2015 году, 100 % – в 2016 году
			164	11 01	09	3	0074010	522	0,0	0,0	37 412,2	0,0	0,0	37 412,2	
2.6	Реализация мероприятий федеральной целевой программы «Развитие физической культуры и спорта в Российской Федерации на 2016–2020 годы» за счет средств федерального бюджета	министерство спорта Красноярского края	164	07 02	09	3	0054950	612	0,0	0,0	3 130,0	0,0	0,0	3 130,0	доля нового спортивного оборудования в имуществе спортивных школ и училищ олимпийского резерва в 2016 году составит 12 %
			164	07 04	09	3	0054950	622	0,0	0,0	11 000,0	0,0	0,0	11 000,0	
			164	11 02	09	3	0054950	521	0,0	0,0	830,0	0,0	0,0	830,0	
3	Задача 3. Формирование единой системы поиска, выявления и поддержки одаренных детей, повышение качества управления подготовкой спортивного резерва														
3.1	Ежегодное пособие на приобретение учебной литературы и письменных принадлежностей детям-сиротам и детям, оставшимся без попечения родителей, лицам из числа детей-сирот и детей, оставшихся без попечения родителей, обучающимся в краевых государственных профессиональных образовательных организациях (Закон края от 02 ноября 2000 № 12-961 «О защите прав ребенка»)	министерство спорта Красноярского края	164	07 04	09	3	0471	313	38,3	37,8	0,0	0,0	0,0	76,1	ежегодное обеспечение детей-сирот, обучающихся в краевых профессиональных образовательных организациях учебной литературой и письменными принадлежностями, в 2014 году – 14 детей, в 2015 году – 13 детей, в 2016–2017 годах – не менее 8 детей
			164	07 04	09	3	0004710	313	0,0	0,0	49,1	26,7	26,7	102,5	
3.2	Денежная компенсация взамен одежды, обуви, бесплатного питания обучающимся краевых государственных профессиональных образовательных организаций, детям-сиротам и детям, оставшимся без попечения родителей, лицам из числа детей-сирот и детей, оставшимся без попечения родителей, находящимся на полном государственном обеспечении в указанных организациях (Закон края от 02 ноября 2000 № 12-961 «О защите прав ребенка»)	министерство спорта Красноярского края	164	07 04	09	3	0472	313	948,9	0,0	0,0	0,0	0,0	948,9	ежегодная денежная компенсация взамен одежды, обуви, бесплатного питания обучающимся в краевых профессиональных образовательных организациях; детям-сиротам и детям, оставшимся без попечения родителей, лицам из числа детей-сирот и детей, оставшимся без попечения родителей, находящимся на полном государственном обеспечении в указанных организациях, в 2014 году – 11 детям, в 2015 году – 14 детям, в 2016–2017 годах – не менее чем 11 детям
			164	07 04	09	3	0004720	321	0,0	1 619,8	0,0	0,0	0,0	1 619,8	
			164	07 04	09	3	0004720	321	0,0	0,0	1 665,4	626,3	626,3	2 918,0	
3.3	Денежная компенсация взамен обеспечения одеждой, обувью, мягким инвентарем и оборудованием и единовременное денежное пособие выпускникам краевых государственных профессиональных образовательных организаций, обучающимся по основным образовательным программам за счет средств краевого бюджета, – детям-сиротам и детям, оставшимся без попечения родителей, лицам из числа детей-сирот и детей, оставшимся без попечения родителей, за исключением лиц, продолжающих обучение по основным образовательным программам по очной форме за счет средств краевого бюджета (Закон края от 02 ноября 2000 № 12-961 «О защите прав ребенка»)	министерство спорта Красноярского края	164	07 04	09	3	0473	313	0,0	0,0	0,0	0,0	0,0	0,0	денежная компенсация взамен приобретения одежды, обуви, мягкого инвентаря и оборудования и единовременное денежное пособие выпускникам краевых государственных профессиональных образовательных организаций, обучающимся по имеющим государственную аккредитацию образовательным программам за счет средств краевого бюджета, детям-сиротам и детям, оставшимся без попечения родителей, лицам из числа детей-сирот и детей, оставшимся без попечения родителей, за исключением лиц, продолжающих обучение по имеющим государственную аккредитацию образовательным программам по очной форме, в 2015 году – 1 ребенку, в 2016–2017 годах – не менее чем 2 детям
			164	07 04	09	3	0004730	321	0,0	84,8	0,0	0,0	0,0	84,8	
			164	07 04	09	3	0004730	321	0,0	0,0	276,1	263,5	263,5	803,1	

3.4	Обеспечение бесплатного проезда детей-сирот и детей, оставшихся без попечения родителей, лиц из числа детей-сирот и детей, оставшихся без попечения родителей, обучающихся за счет средств краевого бюджета или местных бюджетов на городском, пригородном, в сельской местности на внутрирайонном транспорте (кроме такси), а также бесплатным проездом один раз в год к месту жительства и обратно к месту учебы (Закон края от 02 ноября 2000 № 12-961 «О защите прав ребенка»)	министерство спорта Красноярского края	164	07 04	09	3	0474	313	50,0	0,0	0,0	0,0	0,0	50,0	обеспечение бесплатного проезда детей-сирот и детей, оставшихся без попечения родителей, лиц из числа детей-сирот и детей, оставшихся без попечения родителей, обучающихся за счет средств краевого бюджета или местных бюджетов на городском, пригородном, в сельской местности на внутрирайонном транспорте (кроме такси), а также бесплатным проездом один раз в год к месту жительства и обратно к месту учебы, в 2014 году – 9 детей, в 2015 году – 13 детей, в 2016–2017 годах – не менее чем 8 детей
								321	0,0	60,6	0,0	0,0	0,0	60,6	
	Обеспечение бесплатным проездом детей-сирот и детей, оставшихся без попечения родителей, лиц из числа детей-сирот и детей, оставшихся без попечения родителей, обучающихся за счет средств краевого бюджета или местных бюджетов по основным образовательным программам, на городском, пригородном, в сельской местности на внутрирайонном транспорте (кроме такси), а также бесплатным проездом один раз в год к месту жительства и обратно к месту учебы (Закон края от 2 ноября 2000 года № 12-961 «О защите прав ребенка») в рамках подпрограммы «Развитие системы подготовки спортивного резерва» государственной программы Красноярского края «Развитие физической культуры, спорта, туризма»		164	07 04	09	3	0004790	321	0,0	0,0	154,2	28,6	28,6	211,4	
3.5	Оздоровление детей за счет средств краевого бюджета	министерство спорта Красноярского края	164	07 07	09	3	1991	360 323	8 823,0 6 184,9	0,0 0,0	0,0 0,0	0,0 0,0	0,0 0,0	8 823,0 6 184,9	ежегодно 40 % детей (1418 человек), обучающихся в краевых детско-юношеских спортивных школах и детско-юношеских профессиональных спортивных командах по игровым видам спорта, будут охвачены летней оздоровительной кампанией
3.6	Обеспечение деятельности (оказание услуг) подведомственных учреждений	министерство спорта Красноярского края	164	07 04	09	3	0061	465	92 000,0	80 170,0	0,0	0,0	0,0	172 170,0	проведение следующих работ по реконструкции нежилого здания под учебный корпус краевого государственного автономного профессионального образовательного учреждения «Дивногорский колледж-интернат олимпийского резерва» (краевого государственного автономного образовательного учреждения среднего профессионального образования «Дивногорское училище (техникум) олимпийского резерва»): демонтажные работы, подготовительные и земляные работы, устройство свайных и ленточных фундаментов, лестниц, усиление стен, простенков, монолитные перекрытия, закрытие теплового контура – устройство кровли, монтаж оконных заполнений и системы отопления, строительный контроль, авторский надзор
			164	07 04	09	3	0000610	465	0,0	0,0	147 276,2	140 583,1	0,0	287 859,3	
3.7	Обеспечение деятельности (оказание услуг) подведомственных учреждений	министерство спорта Красноярского края	164	11 03	09	3	0061	621	96 656,8	102 834,8	0,0	0,0	0,0	199 491,6	ежегодно количество учащихся, обучающихся в автономных некоммерческих организациях дополнительного образования детей, детско-юношеских спортивных школах по игровым видам спорта составит всего 2263 чел., в том числе: баскетбол – 391 чел., хоккей с шайбой – 264 чел., волейбол – 201 чел., футбол – 489 чел., регби – 918 чел.
3.8	Обеспечение деятельности (оказание услуг) подведомственных учреждений	министерство спорта Красноярского края	164	07 07	09	3	0061	611 621	0,0	16 762,4	0,0	0,0	0,0	16 762,4	ежегодно для 897 спортивно одаренных детей будут организованы мероприятия по обеспечению прав на отдых и оздоровление детей в спортивно-оздоровительных лагерях; ежегодно для 29,8 % детей, обучающихся в АНО ДОД ДЮСШ по игровым видам спорта, будут организованы мероприятия по обеспечению прав на отдых и оздоровление детей в спортивно-оздоровительных лагерях
			164	07 07	09	3	0000610	611 621	0,0	0,0	20 272,7	16 762,4	16 762,4	53 797,5	
Итого по подпрограмме									702 707,7	1 021 680,4	944 710,5	886 916,0	716 332,9	4 272 347,5	
в том числе:															
министерство спорта Красноярского края, всего									702 707,7	1 021 680,4	944 710,5	886 916,0	716 332,9	4 272 347,5	

Приложение № 8  
к постановлению Правительства  
Красноярского края  
от 14.12.2016 № 646-п

Приложение № 2 к подпрограмме  
«Обеспечение реализации государственной  
программы и прочие мероприятия»

**Перечень мероприятий подпрограммы «Обеспечение реализации государственной программы и прочие мероприятия»**

№ п/п	Наименование программы, подпрограммы	Главный распорядитель бюджетных средств	Код бюджетной классификации				Расходы, в том числе по годам реализации программы (тыс. руб.)						Ожидаемый результат от реализации мероприятия подпрограммы (в натуральном выражении)		
			ГРБС	РзПр	ЦСР	ВР	2014	2015	2016	2017	2018	итого на 2014–2018 годы			
1	2	3	4	5	6	7	8	9	10	11	12	13	14		
Цель подпрограммы – создание условий для эффективного, ответственного и прозрачного управления финансовыми ресурсами в рамках выполнения установленных функций и полномочий															
1	Задача. Обеспечение деятельности и выполнение функций министерства спорта Красноярского края по выработке и реализации государственной политики и нормативно-правовому регулированию в сфере физической культуры, спорта, а также по управлению государственным имуществом в сфере физической культуры и спорта														
1.1	Руководство и управление в сфере установленных функций органа исполнительной власти	министерство спорта Красноярского края	164	11 05	09	5	0021	121, 122, 244, 321, 360	57 364,0	41 423,8	0,0	0,0	0,0	98 787,8	повышение эффективности управления государственным имуществом и использования государственного имущества в части вопросов реализации программы, совершенствование системы оплаты труда и мер социальной защиты и поддержки, повышение качества межведомственного и межуровневого взаимодействия
			164	11 05	09	5	0000210	853	0,0	0,0	50,0	0,0	0,0	50,0	
			164	11 05	09	5	0000210	121, 122, 129, 244, 321, 360	0,0	0,0	42 075,6	41 121,9	41 121,9	124 319,4	
Итого по подпрограмме									57 364,0	41 423,8	42 125,6	41 121,9	41 121,9	223 157,2	
в том числе:															
министерство спорта Красноярского края									57 364,0	41 423,8	42 125,6	41 121,9	41 121,9	223 157,2	



## Правительство Красноярского края ПОСТАНОВЛЕНИЕ

14.12.2016

г. Красноярск

№ 647-п

О внесении изменений в постановление Правительства Красноярского края от 30.09.2013 № 520-п «Об утверждении государственной программы Красноярского края «Создание условий для повышения уровня традиционного образа жизни коренных малочисленных народов Красноярского края»

В соответствии со статьей 179 Бюджетного кодекса Российской Федерации, статьей 103 Устава Красноярского края ПОСТАНОВЛЯЮ:

1. Внести в постановление Правительства Красноярского края от 30.09.2013 № 520-п «Об утверждении государственной программы Красноярского края «Создание условий для повышения уровня традиционного образа жизни коренных малочисленных народов Красноярского края» следующие изменения:

в государственной программе Красноярского края «Создание условий для повышения уровня традиционного образа жизни коренных малочисленных народов Красноярского края» (далее – программа):

в разделе 1:

строку «Информация по ресурсному обеспечению программы» изложить в следующей редакции:

« Информацию по ресурсному обеспечению программы	общий объем бюджетных ассигнований на реализацию программы составляет 2 091 375,0 тыс. рублей, в том числе: 2 004 822,9 тыс. рублей – средства краевого бюджета, 86 552,1 тыс. рублей – средства федерального бюджета, в том числе по годам: 2014 год – 366 002,4 тыс. рублей, из них 353 438,6 тыс. рублей – средства краевого бюджета, 12 563,8 тыс. рублей – средства федерального бюджета; 2015 год – 432 191,7 тыс. рублей, из них 404 186,8 тыс. рублей – средства краевого бюджета, 28 004,9 тыс. рублей – средства федерального бюджета;
--	--

2016 год – 449 811,6 тыс. рублей, из них 423 283,1 тыс. рублей – средства краевого бюджета, 26 528,5 тыс. рублей – средства федерального бюджета; 2017 год – 431 412,1 тыс. рублей, из них 411 957,2 тыс. рублей – средства краевого бюджета, 19 454,9 тыс. рублей – средства федерального бюджета; 2018 год – 411 957,2 тыс. рублей, из них 411 957,2 тыс. рублей – средства краевого бюджета	»;
--	----

в разделе 7:

в абзаце первом:

цифры «1 911 522,0» заменить цифрами «1 896 202,3»;

цифры «1 824 969,9» заменить цифрами «1 809 650,2»;

в абзаце четвертом:

цифры «426 712,6» заменить цифрами «411 392,9»;

цифры «400 184,1» заменить цифрами «384 864,4»;

в абзаце седьмом цифры «194 642,3» заменить цифрами «194 099,5»;

в абзаце десятом цифры «38 745,2» заменить цифрами «38 202,4»;

раздел 9 изложить в следующей редакции:

«9. Информация о ресурсном обеспечении и прогнозной оценке расходов на реализацию целей программы

Общий объем бюджетных ассигнований на реализацию государственной программы составляет 2 091 375,0 тыс. рублей, из них 2 004 822,9 тыс. рублей – средства краевого бюджета, 86 552,1 тыс. рублей – средства федерального бюджета, в том числе по годам:

2014 год – 366 002,4 тыс. рублей, из них 353 438,6 тыс. рублей – средства краевого бюджета, 12 563,8 тыс. рублей – средства федерального бюджета;

2015 год – 432 191,7 тыс. рублей, из них 404 186,8 тыс. рублей – средства краевого бюджета, 28 004,9 тыс. рублей – средства федерального бюджета;

2016 год – 449 811,6 тыс. рублей, из них 423 283,1 тыс. рублей – средства краевого бюджета, 20 134,7 тыс. рублей – средства федерального бюджета;

2017 год – 431 412,1 тыс. рублей, из них 411 957,2 тыс. рублей – средства краевого бюджета, 19 454,9 тыс. рублей – средства федерального бюджета;

2018 год – 411 957,2 тыс. рублей, из них 411 957,2 тыс. рублей – средства краевого бюджета.»;

в приложении № 1 к программе:

в графе 10:

цифры «465 674,1» заменить цифрами «449 811,6»;

цифры «426 712,6» заменить цифрами «411 392,9»;

цифры «38 745,2» заменить цифрами «38 202,4»;

в графе 13:

цифры «2 107 237,5» заменить цифрами «2 091 375,0»;

цифры «2 106 164,3» заменить цифрами «2 090 301,8»;

цифры «1 911 522,0» заменить цифрами «1 896 202,3»;

цифры «194 642,3» заменить цифрами «194 099,5»;

в приложении № 2 к программе:

в графе 6:

цифры «465 674,1» заменить цифрами «449 811,6»;

цифры «439 145,6» заменить цифрами «423 283,1»;

цифры «426 712,6» заменить цифрами «411 392,9»;

цифры «400 184,1» заменить цифрами «384 864,4»;

цифры «38 745,2» заменить цифрами «38 202,4»;

в графе 9:

цифры «2 107 237,5» заменить цифрами «2 091 375,0»;

цифры «2 020 685,4» заменить цифрами «2 004 822,9»;

цифры «1 911 522,0» заменить цифрами «1 896 202,3»;

цифры «1 824 969,9» заменить цифрами «1 809 650,2»;

цифры «194 642,3» заменить цифрами «194 099,5»;

в подпрограмме «Поддержка лиц из числа коренных малочисленных народов Красноярского края и лиц, ведущих традиционный образ жизни» (далее – подпрограмма 1):

в разделе 1:

строку «Объемы и источники финансирования подпрограммы на период действия подпрограммы» изложить в следующей редакции:

« Объемы и источники финансирования подпрограммы	общий объем бюджетных ассигнований на реализацию подпрограммы составляет 1 896 202,3 тыс. рублей, из них 1 809 650,2 тыс. рублей – средства краевого бюджета, 80 158,3 тыс. рублей – средства федерального бюджета, в том числе: 2014 год – 326 800,1 тыс. рублей, из них 314 236,3 тыс. рублей – средства краевого бюджета, 12 563,8 тыс. рублей – средства федерального бюджета; 2015 год – 392 947,2 тыс. рублей, из них 364 942,3 тыс. рублей – средства краевого бюджета, 28 004,9 тыс. рублей – средства федерального бюджета; 2016 год – 411 392,9 тыс. рублей, из них 384 864,4 тыс. рублей – средства краевого бюджета, 20 134,7 тыс. рублей – средства федерального бюджета; 2017 год – 392 258,5 тыс. рублей, из них 372 803,6 тыс. рублей – средства краевого бюджета, 19 454,9 тыс. рублей – средства федерального бюджета; 2018 год – 372 803,6 тыс. рублей, из них 372 803,6 тыс. рублей – средства краевого бюджета
--	---

в разделе 2:

в подразделе 2.1:

в абзаце сороковом цифры «925» заменить цифрами «1008»;

в приложении № 2 к подпрограмме 1:

в строке 1:

в графе 10 цифры «426 712,6» заменить цифрами «411 392,9»;

в графе 13 цифры «1 911 522,0» заменить цифрами «1 896 202,3»;

строку 1.8 изложить в следующей редакции:

« 1.8	Субвенция бюджету муниципального образования на предоставление единовременного пособия для подготовки к промысловому сезону лицам из числа коренных малочисленных народов Севера и лицам, относящимся к этнической общности эсеевских якутов, постоянно проживающим в Эвенкийском муниципальном районе, осуществляющим виды традиционной хозяйственной деятельности коренных малочисленных народов Севера, для которых охота и рыболовство являются основой существования, с учетом почтовых расходов или расходов российских кредитных организаций (в соответствии со статьей 55 Закона Красноярского края от 18 декабря 2008 года № 7-2658 «О социальной поддержке граждан, проживающих в Эвенкийском муниципальном районе Красноярского края»)»	агентство	702	1006	1917532,1910075320	530	27568	3224,0	4025,6	3224,0	3224,0	16454,4	не менее чем 2018 охотникам (рыбакам) промысловым, сезонным осуществлена выплата единовременного пособия для подготовки к промысловому сезону: 2014 г. – не менее чем 338 человек; 2015 г. – не менее чем 398 человек; 2016 г. – не менее чем 486 человек; 2017 г. – не менее чем 398 человек; 2018 г. – не менее чем 398 человек
-------	--	-----------	-----	------	--------------------	-----	-------	--------	--------	--------	--------	---------	---

строки 1.12–1.14 изложить в следующей редакции:

« 1.12	Субвенция бюджету муниципального образования на предоставление субсидий на возмещение 75 % фактически произведенных затрат на оплату потребления электроэнергии, связанного с производством сельскохозяйственной продукции (в соответствии с подпунктом «а» пункта 1 статьи 50 Закона Красноярского края от 18 декабря 2008 года № 7-2660 «О социальной поддержке граждан, проживающих в Таймырском Долгано-Ненецком муниципальном районе Красноярского края»)»	агентство	702	0412	1917523,1910075230	530	500	250	250	1740			не менее чем 197 организациям и индивидуальным предпринимателям предоставлены субсидии на компенсацию части фактически произведенных затрат на оплату потребления электроэнергии, связанных с производством сельскохозяйственной продукции, на компенсацию части затрат, связанных с реализацией мяса домашнего северного оленя и продукции объектов животного мира (мяса дикого северного оленя) и (или) водных биологических ресурсов и продукции их переработки: 2014 г. – не менее чем 43 получателям; 2015 г. – не менее чем 34 получателям; 2016 г. – не менее чем 50 получателям; 2017 г. – не менее чем 35 получателям; 2018 г. – не менее чем 35 получателям
1.13	Субвенция бюджету муниципального образования на предоставление субсидии на возмещение части затрат, связанных с реализацией мяса домашнего северного оленя (в соответствии с подпунктом «б» пункта 1 статьи 50 Закона Красноярского края от 18 декабря 2008 года № 7-2660 «О социальной поддержке граждан, проживающих в Таймырском Долгано-Ненецком муниципальном районе Красноярского края»)»	агентство	702	0412	1912822,1910028220	530	5000,0	5000,0	5000,0	25000,0			
1.14	Субвенция бюджету муниципального образования на предоставление субсидии на возмещение части затрат, связанных с реализацией продукции объектов животного мира (мяса дикого северного оленя) и (или) водных биологических ресурсов и продукции их переработки (в соответствии с подпунктом «в» пункта 1 статьи 50 Закона Красноярского края от 18 декабря 2008 года № 7-2660 «О социальной поддержке граждан, проживающих в Таймырском Долгано-Ненецком муниципальном районе Красноярского края»)»	агентство	702	0412	1912823,1910028230	530	32042,8	21897,2	40835,2	21897,2	21897,2	138569,6	

строки 1.16, 1.17 изложить в следующей редакции:

« 1.16	Субвенция бюджету муниципального образования на предоставление субсидий на возмещение затрат, связанных с реализацией продукции объектов животного мира (мяса дикого северного оленя) и (или) водных биологических ресурсов (в соответствии со статьей 63 Закона Красноярского края от 18 декабря 2008 года № 7-2658 «О социальной поддержке граждан, проживающих в Эвенкийском муниципальном районе Красноярского края»)»	агентство	702	0412	1917533,1910075330	530	7000,0	15071,8	9057,7	19071,8	69273,1		не менее чем 59 организациям, индивидуальным предпринимателям осуществлены выплаты субсидии на возмещение затрат или недополученных доходов, связанных с реализацией продукции объектов животного мира и водных биологических ресурсов (2014 г. – не менее чем 7 получателям; 2015 г. – не менее чем 15 получателям; 2016 г. – не менее чем 7 получателям; 2017 г. – не менее чем 15 получателям; 2018 г. – не менее чем 15 получателям)
1.17	Субвенция бюджету муниципального образования на предоставление субсидий на поддержку домашнего северного оленеводства (в соответствии со статьей 63 Закона Красноярского края от 18 декабря 2008 года № 7-2658 «О социальной поддержке граждан, проживающих в Эвенкийском муниципальном районе Красноярского края»)»	агентство	702	0412	1912832,1910028320	530	25358,6	22376,0	22533,7	23929,5	118127,3		за период реализации программы сохранено поголовье домашних северных оленей в Эвенкийском районе: 2014 г. – 2823 головы; 2015 г. – 2158 голов; 2016 г. – 2176 голов; 2017 г. – 2467 голов; 2018 г. – 2467 голов

строку 1.19 изложить в следующей редакции:

« 1.19	Субвенция бюджету муниципального образования на осуществление социальных выплат, связанных с изъятием особи волка (взрослой самки, взрослого самца, волка возраста до одного года) из естественной среды обитания, лицам, ведущим традиционный образ жизни и (или) традиционную хозяйственную деятельность, с учетом почтовых расходов или расходов российских кредитных организаций (в соответствии со статьей 62 Закона Красноярского края от 18 декабря 2008 года № 7-2658 «О социальной поддержке граждан, проживающих в Эвенкийском муниципальном районе Красноярского края»)»	агентство	702	1006	1917539,1910075390	530	767,1	1728,6	1408,2	805,5	805,5	5514,9	за период реализации подпрограммы социальные выплаты, связанные с изъятием особи волка из естественной среды обитания, предоставлены не менее чем 179 гражданам: 2014 г. – не менее чем 42 гражданам; 2015 г. – не менее чем 56 гражданам; 2016 г. – не менее чем 51 гражданину; 2017 г. – не менее чем 15 гражданам; 2018 г. – не менее чем 15 гражданам
--------	---	-----------	-----	------	--------------------	-----	-------	--------	--------	-------	-------	--------	---

строку 1.24 изложить в следующей редакции:

« 1.24	Обеспечение лиц из числа коренных малочисленных народов Российской Федерации кочевым жильем в виде балка или выплаты компенсации расходов на изготовление и оснащение кочевого жилья	агентство	702	1006		530	4335,9	5632,8	5088,6	4188,6	4188,6	23634,5	за период реализации подпрограммы обеспечены кочевым жильем в виде балка или выплаты компенсации расходов на изготовление и оснащение кочевого жилья не менее чем 160 семьям
--------	--	-----------	-----	------	--	-----	--------	--------	--------	--------	--------	---------	--



Субвенция бюджету муниципального образования на безвозмездное обеспечение лиц из числа коренных малочисленных народов Севера кочевым жильем в виде балка или выплаты компенсации расходов на изготовление и оснащение кочевого жилья (в соответствии с подпунктом «а» пункта 1 статьи 44 Закона Красноярского края от 18 декабря 2008 года № 7-2660 «О социальной поддержке граждан, проживающих в Таймырском Долгано-Ненецком муниципальном районе Красноярского края»)				1917525, 1910075250																2014 г. – не менее чем 35 семьям; 2015 г. – не менее чем 41 семье; 2016 г. – не менее чем 32 семьям; 2017 г. – не менее чем 26 семьям; 2018 г. – не менее чем 26 семьям
Поддержка экономического и социального развития коренных малочисленных народов Севера, Сибири и Дальнего Востока за счет средств федерального бюджета (в соответствии с федеральным законом о федеральном бюджете на очередной год и на плановый период)				1915091, 1910050910																

строку 1.35 изложить в следующей редакции:

1.35	Субвенция бюджету муниципального образования на предоставление дополнительных мер медицинского обеспечения в виде оплаты стоимости санаторно-курортных путевок, проезда или предоставления компенсации расходов, связанных с проездом к месту санаторно-курортного лечения в пределах Красноярского края и Республики Хакасия, оплаты расходов на лечение и протезирование зубов в медицинских организациях, подведомственных исполнительным органам государственной власти края, имеющих соответствующие лицензии, расположенных на территории Эвенкийского муниципального района, за исключением протезов из драгоценных металлов и металлокерамики (в соответствии со статьей 56 Закона Красноярского края от 18 декабря 2008 года № 7-2658 «О социальной поддержке граждан, проживающих в Эвенкийском муниципальном районе Красноярского края»)	агентство	702	10 06																	за период реализации подпрограммы обеспечены санаторно-курортными путевками, лечением и протезированием зубов, компенсацией проезда к месту санаторно-курортного лечения: 2014 г. – не менее чем 38 граждан; 2015 г. – не менее чем 38 граждан; 2016 г. – не менее чем 32 семьям; 2017 г. – не менее чем 38 граждан; 2018 г. – не менее чем 38 граждан
------	---	-----------	-----	-------	--	--	--	--	--	--	--	--	--	--	--	--	--	--	--	--	---

строку 1.40 изложить в следующей редакции:

1.40	Субвенция бюджету муниципального образования на обеспечение детей из числа коренных малочисленных народов Севера, обучающихся в общеобразовательных школах-интернатах (общеобразовательных школах) и проживающих в интернатах при общеобразовательных школах, проездом от населенного пункта, в котором родители (законные представители) имеют постоянное место жительства, до места нахождения родителей (законных представителей) вне населенного пункта (в тундре, в лесу, на промысловых точках) и обратно один раз в год авиационным видом транспорта (в соответствии со статьей 53.2 Закона Красноярского края от 18 декабря 2008 года № 7-2660 «О социальной поддержке граждан, проживающих в Таймырском Долгано-Ненецком муниципальном районе Красноярского края»)	агентство	702	10 06																	за период реализации подпрограммы не менее 919 детей перевезены от населенного пункта, в котором родители (законные представители) имеют постоянное место жительства, к месту нахождения родителей (законных представителей) вне населенного пункта (в тундре, лесу, на промысловых точках) и обратно: 2014 г. – не менее 168 детей; 2015 г. – не менее 168 детей; 2016 г. – не менее 219 детей; 2017 г. – не менее 182 детей; 2018 г. – не менее 182 детей
------	---	-----------	-----	-------	--	--	--	--	--	--	--	--	--	--	--	--	--	--	--	--	--

строку 1.48 изложить в следующей редакции:

1.48	Предоставление социальных выплат коренным малочисленным народам Севера, проживающим в Таймырском Долгано-Ненецком муниципальном районе, на приобретение, доставку и монтаж быстровозводимых малоэтажных жилых домов (в соответствии со статьей 44.1 Закона Красноярского края от 18 декабря 2008 года № 7-2660 «О социальной поддержке граждан, проживающих в Таймырском Долгано-Ненецком муниципальном районе Красноярского края»)	агентство	702	10 06																	улучшены условия проживания не менее чем 30 семьям из числа малочисленных народов (2014 г. – не менее чем 6 семей, 2015 г. – не менее чем 6 семей, 2016 г. – не менее чем 8 семей, 2017 г. – не менее чем 5 семей, 2018 г. – не менее чем 5 семей)
------	---	-----------	-----	-------	--	--	--	--	--	--	--	--	--	--	--	--	--	--	--	--	--

в строке «Всего»:

в графе 10 цифры «426 712,6» заменить цифрами «411 392,9»;  
в графе 13 цифры «1 911 522,0» заменить цифрами «1 896 202,3»;  
в строке «в том числе по агентству»:  
в графе 10 цифры «426 712,6» заменить цифрами «411 392,9»;  
в графе 13 цифры «1 911 522,0» заменить цифрами «1 896 202,3»;  
в подпрограмме «Обеспечение реализации государственной программы и прочие мероприятия» (далее – подпрограмма 2):  
в разделе 1:

строку «Объемы и источники финансирования подпрограммы на период действия подпрограммы» изложить в следующей редакции:

Объемы и источники финансирования подпрограммы	общий объем финансирования на реализацию подпрограммы составляет 194 099,5 тыс. рублей из средств краевого бюджета, в том числе по годам: 2014 год – 38 990,3 тыс. рублей; 2015 год – 39 032,2 тыс. рублей; 2016 год – 38 202,4 тыс. рублей; 2017 год – 38 937,3 тыс. рублей; 2018 год – 38 937,3 тыс. рублей
--	--

в разделе 2:

в подразделе 2.1:

в абзаце тридцать втором цифры «975» заменить цифрами «1008»;  
в приложении № 2 к подпрограмме 2:  
строки 1, 1.1 изложить в следующей редакции:

1	Задача 1. Выполнение обязательств Красноярского края по государственной поддержке коренных малочисленных народов Российской Федерации, проживающих на территории Красноярского края в местах традиционного проживания и традиционной хозяйственной деятельности коренных малочисленных народов Российской Федерации, а также лиц, ведущих традиционный образ жизни коренных малочисленных народов Российской Федерации, проживающих на территории Красноярского края и (или) осуществляющих традиционную хозяйственную деятельность коренных малочисленных народов Российской Федерации, проживающих на территории Красноярского края	агентство по развитию северных территорий и поддержке коренных малочисленных народов Красноярского края (далее – агентство)																			своевременность разработки нормативных правовых актов Красноярского края, регулирующих порядок расходования средств краевого бюджета, принятие которых необходимо в соответствии с законом Красноярского края о краевом бюджете на очередной финансовый год и плановый период; количество контрольных мероприятий в отношении исполнительно-распорядительных органов местного самоуправления Таймырского Долгано-Ненецкого, Эвенкийского муниципальных районов, Туруханского района Красноярского края по исполнению переданных государственных полномочий в сфере организации и обеспечения защиты исконной среды обитания и традиционного образа жизни, хозяйствования и промыслов коренных малочисленных народов Российской Федерации, проживающих на территории Красноярского края, на уровне не менее 3 ежегодно
1.1	Руководство и управление в сфере установленных функций органов государственной власти	агентство	702	0113																	
			702	0113	1920021; 1920000210	121, 122, 129, 244, 321, 853	20971,0	20419,3	19282,5	20017,4	20017,4	20017,4	100707,6								

в строке «агентство»:

в графе 10 цифры «38 745,2» заменить цифрами «38 202,4»;  
в графе 13 цифры «194 642,3» заменить цифрами «194 099,5».

2. Опубликовать постановление в газете «Наш Красноярский край» и на «Официальном интернет-портале правовой информации Красноярского края» ([www.zakon.krskstate.ru](http://www.zakon.krskstate.ru)).  
3. Постановление вступает в силу через 10 дней после его официального опубликования.

Первый заместитель  
Губернатора края –  
председатель  
Правительства края

В. П. Томенко



## Правительство Красноярского края ПОСТАНОВЛЕНИЕ

14.12.2016 г. Красноярск № 648-п

О внесении изменений в постановление Правительства Красноярского края от 30.09.2013 № 486-п «Об утверждении Примерного положения об оплате труда работников краевых государственных бюджетных учреждений, подведомственных министерству экономического развития, инвестиционной политики и внешних связей Красноярского края»

В соответствии с Трудовым кодексом Российской Федерации, статьей 103 Устава Красноярского края, Законом Красноярского края от 29.10.2009 № 9-3864 «О системах оплаты труда работников краевых государственных учреждений» ПОСТАНОВЛЯЮ:

1. Внести в постановление Правительства Красноярского края от 30.09.2013 № 486-п «Об утверждении Примерного положения об оплате труда работников краевых государственных бюджетных учреждений, подведомственных министерству экономического развития, инвестиционной политики и внешних связей Красноярского края» следующие изменения:

в заголовке, пункте 1 слова «экономического развития, инвестиционной политики и внешних связей Красноярского края» заменить словами «экономического развития и инвестиционной политики»;

в Примерном положении об оплате труда работников краевых государственных бюджетных учреждений, подведомственных министерству экономического развития, инвестиционной политики и внешних связей Красноярского края:

пункт 1.1 изложить в следующей редакции:

«1.1. Настоящее Примерное положение об оплате труда работников краевых государственных бюджетных учреждений, подведомственных министерству экономического развития и инвестиционной политики Красноярского края (далее – Положение), регулирует условия оплаты труда работников краевых государственных бюджетных учреждений, подведомственных министерству экономического развития и инвестиционной политики Красноярского края (далее – учреждения), по виду экономической деятельности «Деятельность органов государственного

управления и местного самоуправления по вопросам общего характера»;

в пункте 6.2:

в абзаце восьмом слова «30 должностных окладов» заменить словами «26,2 должностного оклада»;

в абзаце девятом слова «экономического развития, инвестиционной политики и внешних связей» заменить словами «экономического развития и инвестиционной политики»;

пункт 6.3 изложить в следующей редакции:

«6.3. Выплаты за важность выполняемой работы, степень самостоятельности и ответственности при выполнении поставленных задач руководителям учреждений устанавливаются ежеквартально по решению министерства экономического развития и инвестиционной политики Красноярского края, заместителям руководителя и главным бухгалтерам – по решению руководителя учреждения с учетом критериев оценки результативности и качества деятельности учреждения, определенных приложением № 3 к Положению, по итогам работы за предыдущий квартал и выплачиваются ежемесячно.»;

пункт 6.4 изложить в следующей редакции:

«6.4. Выплаты за качество выполняемых работ руководителям учреждений устанавливаются ежеквартально по решению министерства экономического развития и инвестиционной политики Красноярского края, заместителям руководителя и главным бухгалтерам – по решению руководителя учреждения с учетом кри-

териев оценки результативности и качества деятельности учреждения, определенных приложением № 4 к настоящему Положению, по итогам работы за предыдущий квартал и выплачиваются ежемесячно.»;

пункт 6.5 изложить в следующей редакции:  
«6.5. Выплаты за интенсивность и высокие результаты работы руководителям учреждений устанавливаются ежеквартально по решению министерства экономического развития и инвестиционной политики Красноярского края, заместителям руководителя и главным бухгалтерам по решению руководителя учреждения с учетом критериев оценки результативности и качества деятельности учреждения, определенных приложением № 5 к настоящему Положению, по итогам работы за предыдущий квартал и выплачиваются ежемесячно.»;

дополнить пунктом 6.6.1 в следующего содержания:  
«6.6.1. Руководителям учреждений, их заместителям и главным бухгалтерам ежегодно устанавливаются персональные выплаты за сложность, напряженность и особый режим работы с учетом критериев оценки результативности и качества деятельности учреждения, определенных приложением № 6 к настоящему Положению, по итогам работы за предыдущий квартал и выплачиваются ежемесячно.»;

Выплаты за сложность, напряженность и особый режим работы руководителям учреждений устанавливаются по решению министерства экономического развития и инвестиционной политики Красноярского края, заместителям руководителя и главному бухгалтеру – по решению руководителя учреждения.»;

пункт 6.7 изложить в следующей редакции:  
«6.7. Выплаты по итогам работы руководителям учреждений устанавливаются по решению министерства экономического развития и инвестиционной политики Красноярского края, заместителям руководителя и главным бухгалтерам – по решению руководителя учреждения с учетом критериев оценки результативности и качества деятельности учреждения, определенных приложением № 7 к настоящему Положению, по итогам работы за год и выплачиваются в декабре текущего года.»

При определении размера стимулирующих выплат по итогам работы учитывается время, фактически отработанное в течение года, а также личный вклад, внесенный в результаты деятельности учреждения.»;

приложение № 1 изложить в редакции согласно приложению № 1 к постановлению;  
приложение № 2 изложить в редакции согласно приложению № 2 к постановлению;  
приложение № 3 изложить в редакции согласно приложению № 3 к постановлению;  
приложение № 4 изложить в редакции согласно приложению № 4 к постановлению;  
приложение № 5 изложить в редакции согласно приложению № 5 к постановлению;  
дополнить приложением № 6 согласно приложению № 6 к постановлению;  
дополнить приложением № 7 согласно приложению № 7 к постановлению.

2. Опубликовать постановление в газете «Наш Красноярский край» и на «Официальном интернет-портале правовой информации Красноярского края» (www.zakon.krskstate.ru).

3. Постановление вступает в силу с 1 января 2017 года, но не ранее чем через 10 дней после его официального опубликования.

Первый заместитель  
Губернатора края –  
председатель  
Правительства края

В. П. Томенко

Приложение № 1  
к постановлению  
Правительства  
Красноярского края  
от 14.12.2016 № 648-п

Приложение № 1  
к Примерному положению  
об оплате труда работников  
краевых государственных  
бюджетных учреждений,  
подведомственных  
министерству экономического  
развития, инвестиционной  
политики и внешних связей  
Красноярского края

**Минимальные размеры окладов (должностных окладов) работников**

1. Минимальные размеры окладов (должностных окладов) работников, занимающих отраслевые должности руководителей, специалистов и служащих:

1.1. ПКГ «Общепромышленные должности служащих первого уровня»

Квалификационный уровень	Минимальный размер окладов (должностных окладов), руб.
1 квалификационный уровень	2857
2 квалификационный уровень	3013

1.2. ПКГ «Общепромышленные должности служащих второго уровня»

Квалификационный уровень	Минимальный размер окладов (должностных окладов), руб.
1 квалификационный уровень	3170
2 квалификационный уровень	3484
3 квалификационный уровень	3828
4 квалификационный уровень	4831
5 квалификационный уровень	5457

1.3. ПКГ «Общепромышленные должности служащих третьего уровня»

Квалификационный уровень	Минимальный размер окладов (должностных окладов), руб.
1 квалификационный уровень	3484
2 квалификационный уровень	3828
3 квалификационный уровень	4202
4 квалификационный уровень	5051
5 квалификационный уровень	5897

1.4. ПКГ «Общепромышленные должности служащих четвертого уровня»

Квалификационный уровень	Минимальный размер окладов (должностных окладов), руб.
1 квалификационный уровень	6338
2 квалификационный уровень	7343
3 квалификационный уровень	7907

2. Минимальные размеры ставок заработной платы работников, осуществляющих персональную деятельность по профессиям рабочих:

2.1. ПКГ «Общепромышленные профессии рабочих первого уровня»

Квалификационный уровень	Минимальный размер окладов (должностных окладов), руб.
1 квалификационный уровень	2454
2 квалификационный уровень	2572

2.2. ПКГ «Общепромышленные профессии рабочих второго уровня»

Квалификационный уровень	Минимальный размер окладов (должностных окладов), руб.
1 квалификационный уровень	2857
2 квалификационный уровень	3484
3 квалификационный уровень	3828
4 квалификационный уровень	4612

3. Минимальные размеры окладов (должностных окладов), ставок заработной платы по должностям, не включенным в профессиональные квалификационные группы:

Должности, не включенные в профессиональные квалификационные группы	Минимальный размер оклада (должностного оклада), ставки заработной платы, руб.
Заместитель начальника отдела	6021
Специалист по охране труда I категории	4202
Специалист по охране труда II категории	3828
Специалист по охране труда	3484

Приложение № 2  
к постановлению  
Правительства  
Красноярского края  
от 14.12.2016 № 648-п

Приложение № 2  
к Примерному положению  
об оплате труда работников  
краевых государственных  
бюджетных учреждений,  
подведомственных  
министерству экономического  
развития, инвестиционной  
политики и внешних связей  
Красноярского края

**Объемные показатели для установления группы по оплате труда руководителя**

Объемные показатели для установления группы по оплате труда руководителя краевого государственного бюджетного учреждения «Многофункциональный центр предоставления государственных и муниципальных услуг»

Наименование показателя	Группа по оплате труда руководителя			
	I	II	III	IV
Количество заявителей, обращающихся в КГБУ «МФЦ»	1 200 000 и более	1 199 999 – 1 000 000	999 999 – 800 000	799 999 и менее

Приложение № 3  
к постановлению  
Правительства  
Красноярского края  
от 14.12.2016 № 648-п

Приложение № 3  
к Примерному положению  
об оплате труда работников  
краевых государственных  
бюджетных учреждений,  
подведомственных  
министерству экономического  
развития, инвестиционной  
политики и внешних связей  
Красноярского края

**Критерии оценки результативности и качества деятельности учреждения для определения выплат стимулирующего характера за важность выполняемой работы, степень самостоятельности и ответственности при выполнении поставленных задач**

Критерии оценки результативности и качества деятельности учреждения для определения выплат стимулирующего характера за важность выполняемой работы, степень самостоятельности и ответственности при выполнении поставленных задач руководителю, заместителям руководителя и главному бухгалтеру краевого государственного бюджетного учреждения «Многофункциональный центр предоставления государственных и муниципальных услуг»

Наименование должности	Показатели	Интерпретация критерия оценки показателя	Предельный размер выплаты к должностному окладу, %
Руководитель	1. Количество обращений за предоставлением государственных и муниципальных услуг в КГБУ «МФЦ» в электронном виде	достижение контрольного показателя* более 99 % 90–99 %	15 7
	2. Количество обращений за предоставлением государственных и муниципальных услуг в КГБУ «МФЦ» в бумажном виде	достижение контрольного показателя более 95 % 90–95 %	15 7
	3. Исполнение поручений учредителя и представление информации по запросам учредителя	в установленный срок	30
Первый заместитель руководителя, заместитель руководителя, заместитель начальника отдела	1. Количество обращений за предоставлением государственных и муниципальных услуг в КГБУ «МФЦ»	достижение контрольного показателя* более 99 % 90–99 %	25 15
	2. Исполнение поручений руководителя	в установленный срок	35

Главный бухгалтер	1. Отсутствие обобщенных зафиксированных замечаний со стороны руководителя	отсутствие замечаний руководителем	35
	2. Исполнение поручений руководителя	в установленный срок	25

\* Контрольный показатель – показатель, рассчитанный как показатель, установленный государственным заданием, и соответствующий отчету о выполнении государственного задания за соответствующий период.

Приложение № 4  
к постановлению  
Правительства  
Красноярского края  
от 14.12.2016 № 648-п

Приложение № 4  
к Примерному положению  
об оплате труда работников  
краевых государственных  
бюджетных учреждений,  
подведомственных  
министерству экономического  
развития, инвестиционной  
политики и внешних связей  
Красноярского края

**Критерии оценки результативности и качества деятельности учреждения для определения выплат стимулирующего характера за качество выполняемых работ**

Критерии оценки результативности и качества деятельности учреждения для определения выплат стимулирующего характера за качество выполняемых работ руководителю, заместителям руководителя и главному бухгалтеру краевого государственного бюджетного учреждения «Многофункциональный центр предоставления государственных и муниципальных услуг»

Наименование должности	Показатели	Интерпретация критерия оценки показателя	Предельный размер выплаты к должностному окладу, %
Руководитель	1. Уровень удовлетворенности заявителей качеством предоставления государственных и муниципальных услуг на базе КГБУ «МФЦ» в электронном виде (процент заявителей, удовлетворенных качеством предоставления услуг, от общего количества опрошенных)	более 95 % 90–95 %	15 10
	2. Уровень удовлетворенности заявителей качеством предоставления государственных и муниципальных услуг на базе КГБУ «МФЦ» в бумажном виде (процент заявителей, удовлетворенных качеством предоставления услуг, от общего количества опрошенных)	более 95 % 90–95 %	15 10
	3. Среднее время ожидания в очереди при обращении заявителя в КГБУ «МФЦ»	15 минут и менее в каждом структурном подразделении КГБУ «МФЦ»	30
	4. Жалобы заявителей, по которым принято решение об их удовлетворении	отсутствие таких жалоб заявителей	20
Первый заместитель руководителя, заместитель руководителя, заместитель начальника отдела	1. Процент заявителей, удовлетворенных качеством предоставления услуг на базе КГБУ «МФЦ», от общего количества опрошенных	более 95 % 90–95 %	30 20
	2. Среднее время ожидания в очереди при обращении заявителя в КГБУ «МФЦ»	15 минут и менее в каждом структурном подразделении КГБУ «МФЦ»	30
	3. Жалобы заявителей, по которым принято решение об их удовлетворении	отсутствие таких жалоб заявителей	20
Главный бухгалтер	1. Своевременное представление бухгалтерской, налоговой, статистической и другой отчетности	в установленные сроки	40
	2. Своевременная оплата финансовых обязательств учреждения	в установленные сроки	40

Приложение № 5  
к постановлению  
Правительства  
Красноярского края  
от 14.12.2016 № 648-п

Приложение № 5  
к Примерному положению  
об оплате труда работников  
краевых государственных  
бюджетных учреждений,  
подведомственных  
министерству экономического  
развития, инвестиционной  
политики и внешних связей  
Красноярского края

**Критерии оценки результативности и качества деятельности учреждения для определения выплат стимулирующего характера за интенсивность и высокие результаты работы**

Критерии оценки результативности и качества деятельности учреждения для определения выплат стимулирующего характера за интенсивность и высокие результаты работы руководителю, заместителям руководителя и главному бухгалтеру краевого государственного бюджетного учреждения «Многофункциональный центр предоставления государственных и муниципальных услуг»

Наименование должности	Показатели	Интерпретация критерия оценки показателя	Предельный размер выплаты к должностному окладу, %
Руководитель, первый заместитель руководителя, заместитель руководителя (заместитель руководителя – начальник отдела), главный бухгалтер	Своевременное представление отчетности о выполнении государственного задания	в установленные сроки	10

Приложение № 6 к постановлению Правительства Красноярского края от 14.12.2016 № 648-п

Приложение № 6 к Примерному положению об оплате труда работников краевых государственных бюджетных учреждений, подведомственных министерству экономического развития, инвестиционной политики и внешних связей Красноярского края

**Критерии оценки результативности и качества деятельности учреждения для установления персональных выплат за сложность, напряженность и особый режим работы**

Критерии оценки результативности и качества деятельности учреждения для установления персональных выплат за сложность, напряженность и особый режим работы руководителя, заместителям руководителя и главному бухгалтеру краевого государственного бюджетного учреждения «Многофункциональный центр предоставления государственных и муниципальных услуг»

Наименование должности	Показатели	Интерпретация критерия оценки показателя	Предельный размер выплаты к должностному окладу, %
Руководитель, первый заместитель руководителя, заместитель руководителя – начальник отдела развития предоставления государственных и муниципальных услуг, заместитель руководителя – начальник отдела собственного материально-технического оснащения, заместитель руководителя – начальник отдела информационных технологий и информационных ресурсов, главный бухгалтер	Количество окон приема-выдачи документов, предоставляющих государственные и муниципальные услуги в КГБУ «МФЦ»	более 730 окон	60
		710–730 окон	50
Заместитель руководителя – начальник отдела, за исключением указанных в строке 1 настоящей таблицы	Количество окон приема-выдачи документов, предоставляющих государственные и муниципальные услуги в курируемых структурных подразделениях КГБУ «МФЦ»	более 201 окна	60
		200–101 окно	50
		51–100 окон	40
		менее 50 окон	30

Приложение № 7 к постановлению Правительства Красноярского края от 14.12.2016 № 648-п

Приложение № 7 к Примерному положению об оплате труда работников краевых государственных бюджетных учреждений, подведомственных министерству экономического развития, инвестиционной политики и внешних связей Красноярского края

**Критерии оценки результативности и качества деятельности учреждения для определения выплат стимулирующего характера по итогам работы**

Критерии оценки результативности и качества деятельности учреждения для установления для определения выплат стимулирующего характера по итогам работы за год руководителю, заместителям руководителя и главному бухгалтеру краевого государственного бюджетного учреждения «Многофункциональный центр предоставления государственных и муниципальных услуг»

Наименование должности	Показатели	Интерпретация критерия оценки показателя	Предельный размер выплаты к должностному окладу, %

Руководитель, первый заместитель руководителя, заместитель руководителя (заместитель руководителя – начальник отдела), главный бухгалтер	1. Выполнение государственного задания учреждения	достижение контрольных показателей, характеризующих объем и качество выполнения государственных услуг*	100
	2. Присвоение почетного звания, награждение за долголетнюю плодотворную работу государственной наградой, Почетной грамотой Законодательного Собрания Красноярского края, Губернатора Красноярского края, отраслевого органа исполнительной власти Красноярского края, в связи с юбилейной датой	награждение государственной наградой Российской Федерации награждение Почетной грамотой Законодательного Собрания Красноярского края, Губернатора Красноярского края, отраслевого органа исполнительной власти Красноярского края юбилейная дата (50, 55, 60, 65, 70 лет)	150 130
			100

\* Оценка выполнения контрольных показателей производится на основании предварительного отчета о выполнении государственного задания.



**Правительство Красноярского края  
ПОСТАНОВЛЕНИЕ**

22.12.2016 г. Красноярск № 661-п

О введении режима повышенной готовности в целях предупреждения возможных чрезвычайных ситуаций в период новогодних и рождественских праздников

В соответствии с Федеральным законом от 21.12.1994 № 68-ФЗ «О защите населения и территорий от чрезвычайных ситуаций природного и техногенного характера», постановлением Правительства Российской Федерации от 30.12.2003 № 794 «О единой государственной системе предупреждения и ликвидации чрезвычайных ситуаций», статьей 103 Устава Красноярского края, Законом Красноярского края от 10.02.2000 № 9-631 «О защите населения и территории Красноярского края от чрезвычайных ситуаций природного и техногенного характера», учитывая решение краевой комиссии по предупреждению и ликвидации чрезвычайных ситуаций и обеспечению пожарной безопасности Красноярского края от 19.12.2016 № 73, в целях предупреждения возможных чрезвычайных ситуаций в период новогодних и рождественских праздников ПОСТАНОВЛЯЮ:

- Ввести с 25.12.2016 по 15.01.2017 режим повышенной готовности для органов управления и сил муниципальных звеньев территориальной подсистемы предупреждения и ликвидации чрезвычайных ситуаций.
- Определить зоной повышенной готовности территорию Красноярского края.
- Рекомендовать главам городских округов и муниципальных районов Красноярского края:
  - осуществить подготовку и содержать в готовности необходимые силы и средства для защиты населения и территорий от чрезвычайных ситуаций;
  - поддерживать в постоянной готовности муниципальные системы оповещения и информирования населения о чрезвычайных ситуациях;
  - восполнять при необходимости резервы материальных ресурсов, созданных для ликвидации чрезвычайных ситуаций;
  - при возникновении чрезвычайных ситуаций организовать и проводить аварийно-спасательные и другие неотложные работы;
  - организовать информирование населения о складывающейся обстановке на территории муниципального образования, ухудшении погодных условий, правилах поведения в условиях низких температур;
  - содействовать устойчивому функционированию организаций в чрезвычайных ситуациях;
  - вводить при необходимости круглосуточное дежурство руководителей и должностных лиц органов управления и сил единой системы на стационарных пунктах управления;
  - обеспечить немедленное представление в федеральное казенное учреждение «Центр управления в кризисных ситуациях Главного управления Министерства Российской Федерации по делам гражданской обороны, чрезвычайным ситуациям и ликвидации последствий стихийных бедствий по Красноярскому краю» информации о нарушениях в функционировании объектов жизнеобеспечения населения, социально значимых объектов и объектов жилого сектора;
  - в срок до 24.12.2016 представить через единую дежурно-диспетчерскую службу муниципального образования в федеральное казенное учреждение «Центр управления в кризисных ситуациях Главного управления Министерства Российской Федерации по делам гражданской обороны, чрезвычайным ситуациям и ликвидации последствий стихийных бедствий по Красноярскому краю» график дежурства ответственных должностных лиц муниципальных образований Красноярского края в период с 25.12.2016 по 15.01.2017.
- Министерству строительства и жилищно-коммунального хозяйства Красноярского края совместно с министерством промышленности, энергетики и торговли Красноярского края:
  - обеспечить создание условий по устойчивому функционированию систем коммунальной инфраструктуры, электроэнергетики, теплоснабжения, водоснабжения и водоотведения, используемых в сфере жизнеобеспечения населения;
  - обеспечить своевременное реагирование на возникновение чрезвычайных ситуаций на объектах энергетики и жилищно-коммунального хозяйства на территории Красноярского края;
  - представить в федеральное казенное учреждение «Центр управления в кризисных ситуациях Главного управления Министерства Российской Федерации по делам гражданской обороны, чрезвычайным ситуациям и ликвидации последствий стихийных бедствий по Красноярскому краю» график ответственных должностных лиц в период с 25.12.2016 по 15.01.2017 на объектах энергетики и коммунальной инфраструктуры Красноярского края;
  - в срок до 24.12.2016 проинформировать краевую комиссию по предупреждению и ликвидации чрезвычайных ситуаций и обеспечению пожарной безопасности Красноярского края, созданную в соответствии с постановлением Правительства Красноярского края от 02.12.2008 № 209-п, о готовности к реагированию на возможные чрезвычайные ситуации.
- Рекомендовать Главному управлению Министерства Российской Федерации по делам гражданской обороны, чрезвычай-

ным ситуациям и ликвидации последствий стихийных бедствий по Красноярскому краю:

организовать мониторинг складывающейся обстановки; обеспечить контроль выполнения мер по предупреждению развития чрезвычайной ситуации через дежурно-диспетчерские службы органов исполнительной власти Красноярского края, единые дежурно-диспетчерские службы муниципальных образований Красноярского края, информационные центры и федеральное казенное учреждение «Центр управления в кризисных ситуациях Главного управления Министерства Российской Федерации по делам гражданской обороны, чрезвычайным ситуациям и ликвидации последствий стихийных бедствий по Красноярскому краю».

6. Контроль за исполнением постановления возложить на заместителя председателя Правительства Красноярского края Ю. А. Лапшина.

7. Опубликовать постановление в газете «Наш Красноярский край» и на «Официальном интернет-портале правовой информации Красноярского края» ([www.zakon.krskstate.ru](http://www.zakon.krskstate.ru)).

8. Постановление вступает в силу со дня подписания.

Первый заместитель  
Губернатора края –  
председатель  
Правительства края

В. П. Томенко

**Министерство здравоохранения  
Красноярского края  
ПРИКАЗ**

19.12.2016 г. Красноярск № 105-н

О внесении изменения в приказ министерства здравоохранения Красноярского края от 23.12.2013 № 93-н «Об утверждении Положения об оплате труда работников министерства здравоохранения Красноярского края по должностям, не отнесенным к государственным должностям и должностям государственной гражданской службы»

В соответствии с Законом Красноярского края от 29.10.2009 № 9-3864 «О системах оплаты труда работников краевых государственных учреждений», постановлением Правительства Красноярского края от 23.10.2009 № 552-п «Об утверждении Примерного положения об оплате труда работников органов исполнительной власти Красноярского края по должностям, не отнесенным к государственным должностям и должностям государственной гражданской службы», пунктами 3.9 и 3.7.2 Положения о министерстве здравоохранения Красноярского края, утвержденного постановлением Правительства Красноярского края от 07.08.2008 № 31-п, ПРИКАЗЫВАЮ:

1. Внести в приказ министерства здравоохранения Красноярского края от 23.12.2013 № 93-н «Об утверждении Положения об оплате труда работников министерства здравоохранения Красноярского края по должностям, не отнесенным к государственным должностям и должностям государственной гражданской службы» следующее изменение:

в Положении об оплате труда работников министерства здравоохранения Красноярского края по должностям, не отнесенным к государственным должностям и должностям государственной гражданской службы:

минимальные размеры окладов (должностных окладов), ставок заработной платы работников, занимающих должности служащих изложить в новой редакции согласно приложению к настоящему приказу.

2. Признать утратившим силу приказ министерства здравоохранения Красноярского края от 28.10.2014 № 69-н.

3. Контроль за исполнением приказа возложить на заместителя министра здравоохранения Красноярского края М. Г. Кузнецова.

4. Опубликовать настоящий приказ в газете «Наш Красноярский край» и на «Официальном интернет-портале правовой информации Красноярского края» ([www.zakon.krskstate.ru](http://www.zakon.krskstate.ru)).

5. Приказ вступает в силу через 10 дней после его официального опубликования и применяется к правоотношениям, возникшим с 1 января 2017 года.

Министр здравоохранения  
Красноярского края

В. Н. Янин

Приложение  
к приказу министерства  
здравоохранения  
Красноярского края  
от 19.12.2016 № 105-н

Приложение № 1  
к Положению об оплате труда  
работников министерства  
здравоохранения  
Красноярского края  
по должностям, не отнесенным  
к государственным  
должностям и должностям  
государственной  
гражданской службы

**Минимальные размеры окладов (должностных окладов), ставок заработной платы работников, занимающих должности служащих**

Квалификационные уровни	Размер оклада (должностного оклада), ставки заработной платы, руб.
ПКГ должностей служащих первого уровня	
1 квалификационный уровень	2 857

**Минимальные размеры окладов (должностных окладов), ставок заработной платы работников, осуществляющих профессиональную деятельность по профессиям рабочих**

Квалификационные уровни	Размер оклада (должностного оклада), ставки заработной платы, руб.
ПКГ профессии рабочих первого уровня	
1 квалификационный уровень	2 454

Заместитель министра  
здравоохранения Красноярского края

М. Г. Кузнецова

**Министерство образования  
Красноярского края  
ПРИКАЗ**

14.12.2016 г. Красноярск № 52-11-04

О внесении изменений в приказ министерства образования Красноярского края от 14.03.2016 № 11-11-04 «Об утверждении Административного регламента предоставления министерством образования Красноярского края государственной услуги по рассмотрению ходатайств о присуждении краевых именных стипендий студентам краевых государственных профессиональных образовательных организаций»

В соответствии с Федеральным законом от 27.07.2010 № 210-ФЗ «Об организации предоставления государственных и муниципальных услуг», постановлением Правительства Красноярского края от 14.03.2012 № 93-п «Об утверждении Порядка разработки и утверждения административных регламентов предоставления государственных услуг исполнительными органами исполнительной власти Красноярского края, случаев и порядка проведения экспертизы проектов административных регламентов предоставления государственных услуг, разработанных органами исполнительной власти Красноярского края», подпунктом 2 пункта 3.1, пунктами 3.7.8, 4.3 Положения о министерстве образования Красноярского края, утвержденного постановлением Правительства Красноярского края от 27.12.2013 № 706-п, ПРИКАЗЫВАЮ:

1. Внести в приказ министерства образования Красноярского края от 14.03.2016 № 11-11-04 «Об утверждении Административного регламента предоставления министерством образования Красноярского края государственной услуги по рассмотрению ходатайств о присуждении краевых именных стипендий студентам краевых государственных профессиональных образовательных организаций» следующие изменения:

в Административном регламенте предоставления министерством образования Красноярского края государственной услуги по рассмотрению ходатайств о присуждении краевых именных стипендий студентам краевых государственных профессиональных образовательных организаций:

в пункте 14 слова «30 июня» заменить словами «до 30 июня»;  
в абзаце пятом пункта 18 слова «в пункте 15» заменить словами «в пункте 17»;

в абзаце третьем пункта 22 слова «в пункте 15» заменить словами «в пункте 17»;

в пункте 26 слова «в пункте 15» заменить словами «в пункте 17»; наименование подраздела «Требования к помещениям, в которых предоставляется государственная услуга, услуга, предоставляемая организацией, участвующей в предоставлении государственной услуги, к месту ожидания и приема заявителей, размещению и оформлению визуальной, текстовой и мультимедийной информации о порядке предоставления таких услуг» изложить в следующей редакции:

«Требования к помещениям, в которых предоставляется государственная услуга, к залу ожидания, местам для заполнения запросов о предоставлении государственной услуги, информационным стендам с образцами их заполнения и перечнем документов, необходимых для предоставления государственной услуги, в том числе к обеспечению доступности для инвалидов указанных объектов в соответствии с законодательством Российской Федерации о социальной защите инвалидов»;

пункты 32-37 изложить в следующей редакции:  
«32. Для приема заявителей, обратившихся за получением государственной услуги, выделяются отдельные помещения, снабженные соответствующими указателями. Рабочее место специалистов министерства оснащается настенной вывеской или настольной табличкой с указанием фамилии, имени, отчества и должности. Указатели должны быть четкими, заметными и понятными, с дублированием необходимой для инвалидов звуковой либо зрительной информации или предоставлением текстовой и графической информации знаками, выполненными рельефно-точечным шрифтом Брайля.

Места для заполнения документов оборудуются стульями, столами, обеспечиваются бланками заявлений, раздаточными информационными материалами, письменными принадлежностями.

33. Специалисты министерства при необходимости оказывают инвалидам помощь, необходимую для получения в доступной для них форме информации о правилах предоставления услуги, в том числе об оформлении необходимых для получения услуги документов, о совершении ими других необходимых для получения услуги действий.

34. В информационных терминалах (киосках) либо на информационных стендах размещаются сведения о графике (режиме) работы министерства, информация о порядке и условиях предоставления государственной услуги, образцы заполнения заявлений и перечень документов, необходимых для предоставления государственной услуги.

35. Места ожидания предоставления государственной услуги оборудуются стульями, кресельными секциями или скамьями. В местах ожидания предоставления государственной услуги предусматриваются доступные места общественного пользования (туалеты).

При наличии на территории, прилегающей к местонахождению министерства, мест для парковки автотранспортных средств выделяется не менее 10 процентов мест (но не менее одного места) для парковки специальных автотранспортных средств инвалидов.

36. Места предоставления государственной услуги оборудуются средствами пожаротушения и оповещения о возникновении чрезвычайной ситуации. На видном месте размещаются схемы размещения средств пожаротушения и путей эвакуации посетителей и работников министерства.

37. В министерстве обеспечивается:  
допуск на объект сурдопереводчика, тифлосурдопереводчика; сопровождение инвалидов, имеющих стойкие нарушения функции зрения и самостоятельного передвижения, по органу местного самоуправления;

допуск собаки-проводника при наличии документа, подтверждающего ее специальное обучение, выданного по форме и в порядке, установленном федеральным органом исполнительной власти, осуществляющим функции по выработке и реализации государственной политики и нормативно-правовому регулированию в сфере социальной защиты населения;

предоставление инвалидам по слуху услуги с использованием русского жестового языка, в том числе специалистами диспетчерской службы видеотелефонной связи для инвалидов по слуху Красноярского края.

Услуги диспетчерской службы для инвалидов по слуху предоставляет оператор-сурдопереводчик Красноярского регионального отделения Общероссийской общественной организации инвалидов «Всероссийское общество глухих», которое располагается по адресу: г. Красноярск, ул. Карла Маркса, д. 40 (второй этаж).  
Режим работы: ежедневно с 09.00 до 18.00 часов (кроме выходных и праздничных дней).  
Телефон/факс: 8 (391) 227-55-44.  
Мобильный телефон (SMS): 8-965-900-57-26.  
E-mail: kraivog@mail.ru.  
Skype: kraivog.  
oovoo: kraivog.;

в абзаце третьем пункта 55 слова «в пункте 26» заменить словами «в пункте 27»;

в пункте 92 слова «п. 82» заменить словами «пункте 91»; пункты 99, 99 изложить в следующей редакции:

«99. Заявители вправе обжаловать решения, принятые в ходе предоставления государственной услуги, действия или бездействие должностных лиц, государственных гражданских служащих министерства в суд общей юрисдикции в порядке и сроки, установленные законодательством Российской Федерации.

100. Результатом досудебного (внесудебного) обжалования является направление заявителю мотивированного ответа о результате рассмотрения жалобы не позднее дня, следующего за днем принятия решения, в письменной форме и по желанию заявителя в электронной форме.»;

приложение № 2 к Административному регламенту изложить в следующей редакции согласно приложению к настоящему приказу.

2. Опубликовать приказ в краевой государственной газете «Наш Красноярский край», на «Официальном интернет-портале правовой информации Красноярского края» (www.zakon.krskstate.ru).

3. Приказ вступает в силу через 10 дней после дня его официального опубликования.

Министр образования Красноярского края С. И. Маковская

Приложение к приказу министерства образования Красноярского края от 14.12.2016 № 52-11-04

Приложение № 2 к Административному регламенту предоставления министерством образования Красноярского края государственной услуги по рассмотрению ходатайств о присуждении краевых именных стипендий студентам краевых государственных профессиональных образовательных организаций

**БЛОК-СХЕМА**

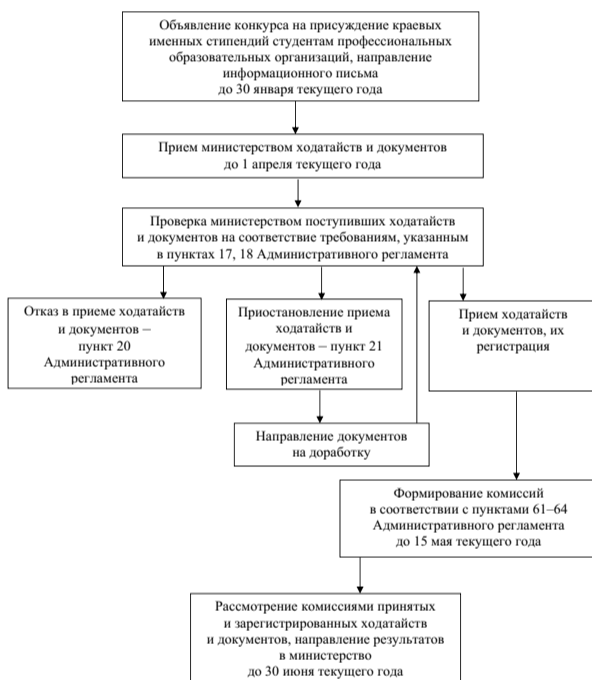

**Министерство образования  
Красноярского края  
ПРИКАЗ**

19.12.2016 г. Красноярск № 54-11-04

О внесении изменений в приказ министерства образования и науки Красноярского края от 31.07.2014 № 32-04/1 «Об утверждении форм документов, используемых министерством образования Красноярского края в процессе лицензирования образовательной деятельности»

В соответствии с пунктом 3 части 2 статьи 5 Федерального закона от 04.05.2011 № 99-ФЗ «О лицензировании отдельных видов деятельности», Положением о лицензировании образовательной деятельности, утвержденным постановлением Правительства Российской Федерации от 28.10.2013 № 966, пунктами 3.1, 3.35, 3.78, 4.3 Положения о министерстве образования Красноярского края, утвержденного постановлением Правительства Красноярского края от 27.12.2013 № 706-п, ПРИКАЗЫВАЮ:

1. Внести в приказ министерства образования и науки Красноярского края от 31.07.2014 № 32-04/1 «Об утверждении форм документов, используемых министерством образования Красноярского края в процессе лицензирования образовательной деятельности» следующие изменения:

- приложение № 1 изложить в новой редакции согласно приложению № 1;
- приложение № 2 изложить в новой редакции согласно приложению № 2;
- приложение № 3 изложить в новой редакции согласно приложению № 3;
- приложение № 4 изложить в новой редакции согласно приложению № 4;
- приложение № 13 изложить в новой редакции согласно приложению № 5;
- приложение № 14 изложить в новой редакции согласно приложению № 6.

2. Внести в приказ министерства образования Красноярского края от 09.07.2015 № 41-11-04 «О внесении изменений в приказ министерства образования и науки Красноярского края от 31.07.2014 № 32-04/1 «Об утверждении форм документов, используемых министерством образования и науки Красноярского края в процессе лицензирования образовательной деятельности» следующее изменение:

абзацы пятый, седьмой, шестнадцатый пункта 1 исключить.  
3. Опубликовать приказ в краевой государственной газете «Наш Красноярский край» и на «Официальном интернет-портале правовой информации Красноярского края» (www.zakon.krskstate.ru).

4. Приказ вступает в силу в день, следующий за днем его официального опубликования.

Министр образования Красноярского края С. И. Маковская

Приложение № 1 к приказу министерства образования Красноярского края от 19.12.2016 № 54-11-04

Приложение № 1 к приказу министерства образования и науки Красноярского края от 31.07.2014 № 32-04/1

Министерство образования Красноярского края

**Заявление  
о предоставлении лицензии на осуществление  
образовательной деятельности юридическому  
лицу (соискателю лицензий)**

Прошу предоставить лицензию на осуществление образовательной деятельности \_\_\_\_\_

(указывается полное и (в случае, если имеется) сокращенное наименование, в том числе фирменное наименование соискателя лицензии)

Организационно-правовая форма соискателя лицензии \_\_\_\_\_

Место нахождения соискателя лицензии \_\_\_\_\_

Адрес (адреса) места (мест) осуществления образовательной деятельности, по которому (которым) соискатель лицензий намерен осуществлять образовательную деятельность \_\_\_\_\_

Основной государственный регистрационный номер соискателя лицензии (ОГРН) \_\_\_\_\_

Данные документа, подтверждающего факт внесения сведений о соискателе лицензии в Единый государственный реестр юридических лиц \_\_\_\_\_

(указываются реквизиты свидетельства о внесении записи в Единый государственный реестр юридических лиц с указанием адреса места нахождения органа, осуществившего государственную регистрацию (в случае внесения изменений в учредительные документы указываются реквизиты всех соответствующих записей в Единый государственный реестр юридических лиц с указанием адреса места нахождения органа, осуществившего государственную регистрацию)

Идентификационный номер налогоплательщика \_\_\_\_\_  
Данные документа о постановке соискателя лицензии на учет в налоговом органе \_\_\_\_\_

(указывается код причины и дата постановки на учет соискателя лицензии в налоговом органе, реквизиты свидетельства о постановке на налоговый учет соискателя лицензий)

Реквизиты:	Указывается наименование органа (организации), выдавшего документ, дата выдачи, номер заключения (лицензии), серия, номер бланка
документов, подтверждающих наличие у соискателя лицензии на праве собственности или ином законном основании зданий, строений, сооружений, помещений и территорий в каждом из мест осуществления образовательной деятельности	
выданного в установленном порядке санитарно-эпидемиологического заключения о соответствии санитарным правилам зданий, строений, сооружений, помещений, оборудования и иного имущества, необходимых для осуществления образовательной деятельности	
заключения о соответствии объекта защиты обязательным требованиям пожарной безопасности при осуществлении образовательной деятельности (в случае если соискателем лицензий является образовательная организация)	
выданной в установленном порядке лицензии на проведение работ с использованием сведений, составляющих государственную тайну, по образовательным программам, содержащим сведения, составляющие государственную тайну (при наличии образовательных программ, содержащих сведения, составляющие государственную тайну)	
выданного в установленном порядке Государственной инспекцией безопасности дорожного движения Министерства внутренних дел Российской Федерации заключения о соответствии учебно-материальной базы установленным требованиям (при наличии образовательных программ подготовки водителей автотранспортных средств)	

Сведения о гражданах, являющихся учредителями соискателя лицензии, планирующего осуществлять образовательную деятельность по основным программам профессионального обучения для работы в качестве частных детективов, частных охранников и дополнительным профессиональным программам руководителей частных охранных организаций, а также граждан, являющихся учредителями (участниками) организаций, выступающих в качестве учредителей соискателя лицензии, планирующего осуществлять образовательную деятельность по основным программам профессионального обучения для работы в качестве частных детективов, частных охранников и дополнительным профессиональным программам руководителей частных охранных организаций

(указываются сведения, подтверждающие их соответствие требованиям, предусмотренным статьей 15.2 Закона Российской Федерации от 11.03.1992 № 2487-1 «О частной детективной и охранной деятельности в Российской Федерации»)

Реквизиты документа, подтверждающего факт уплаты государственной пошлины за предоставление лицензии, либо иные сведения, подтверждающие факт уплаты указанной государственной пошлины \_\_\_\_\_

(указывается номер платежного поручения, дата, сумма, код КБК, а также в случае расчета наличными указывается Ф.И.О. плательщика)



1. Сведения об осуществлении образовательной деятельности соискателем лицензии

Лицензируемый вид деятельности, который соискатель лицензии намерен осуществлять, с указанием выполняемых работ, оказываемых услуг, составляющих лицензируемый вид деятельности: образовательная деятельность по оказанию образовательных услуг по реализации следующих образовательных программ:

Общее образование	
№ п/п	Уровень образования
1	2
1	
2	
3	

Профессиональное образование				
№ п/п	Код профессий, специальностей и направлений подготовки	Наименование профессий, специальностей и направлений подготовки	Уровень образования	Присваиваемые по профессиям, специальностям и направлениям подготовки квалификации
1	2	3	4	5
1				
2				
3				

Профессиональное обучение

Дополнительное образование	
№ п/п	Подвиды
1	2
1	
2	

Номер телефона (факса) соискателя лицензии \_\_\_\_\_  
 Адрес электронной почты соискателя лицензии \_\_\_\_\_  
 Адрес официального сайта соискателя лицензии \_\_\_\_\_

1. Сведения об осуществлении образовательной деятельности филиалом соискателя лицензии (заполняются при наличии филиалов по каждому филиалу отдельно)

Полное и (в случае, если имеется) сокращенное наименование и место нахождения филиала \_\_\_\_\_  
 Адрес (адреса) места (мест) осуществления образовательной деятельности в филиале, по которому (которым) соискатель лицензии намерено осуществлять образовательную деятельность \_\_\_\_\_

Данные документа о постановке соискателя лицензии на учет в налоговом органе по месту нахождения филиала \_\_\_\_\_

(указывается код причины и дата постановки на учет соискателя лицензии в налоговом органе, реквизиты уведомления о постановке соискателя лицензии на налоговый учет)

Лицензируемый вид деятельности, который соискатель лицензии намерен осуществлять в филиале, с указанием выполняемых работ, оказываемых услуг, составляющих лицензируемый вид деятельности: образовательная деятельность по оказанию образовательных услуг по реализации следующих образовательных программ:

Общее образование	
№ п/п	Уровень образования
1	2
1	
2	

Профессиональное образование				
№ п/п	Код профессий, специальностей и направлений подготовки	Наименование профессий, специальностей и направлений подготовки	Уровень образования	Присваиваемые по профессиям, специальностям и направлениям подготовки квалификации
1	2	3	4	5
1				
2				

Профессиональное обучение

Дополнительное образование	
№ п/п	Подвиды
1	2
1	
2	

Номер телефона (факса) филиала \_\_\_\_\_  
 Адрес электронной почты филиала (при наличии) \_\_\_\_\_

Прошу направлять информацию по вопросам лицензирования образовательной деятельности в электронной форме: да/нет \_\_\_\_\_  
 Дата заполнения «\_\_» \_\_\_\_\_ 20 \_\_\_\_ г.

(должность руководителя соискателя лицензии или иного лица, имеющего право действовать от имени соискателя лицензии) \_\_\_\_\_ (подпись руководителя соискателя лицензии или иного лица, имеющего право действовать от имени соискателя лицензии) \_\_\_\_\_ (фамилия, имя, отчество (при наличии) руководителя соискателя лицензии или иного лица, имеющего право действовать от имени соискателя лицензии) \_\_\_\_\_

М.П.

Заместитель министра образования Красноярского края

К. Л. Масюлис

Приложение № 2 к приказу министерства образования Красноярского края от 19.12.2016 № 54-11-04

Приложение № 2 к приказу министерства образования и науки Красноярского края от 31.07.2014 № 32-04/1

Министерство образования Красноярского края

**Заявление о предоставлении лицензии на осуществление образовательной деятельности индивидуальному предпринимателю (соискателю лицензии)**

Прошу предоставить лицензию на осуществление образовательной деятельности \_\_\_\_\_

(указывается фамилия, имя и (в случае, если имеется) отчество соискателя лицензии)

Адрес места жительства соискателя лицензии \_\_\_\_\_

Адрес (адреса) места (мест) осуществления образовательной деятельности, которую соискатель лицензии намерен осуществлять \_\_\_\_\_

Данные документа, удостоверяющего личность соискателя лицензии \_\_\_\_\_

Государственный регистрационный номер записи о государственной регистрации соискателя лицензии \_\_\_\_\_

Данные документа, подтверждающего факт внесения сведений о соискателе лицензии в Единый государственный реестр индивидуальных предпринимателей \_\_\_\_\_

(указываются реквизиты свидетельства о внесении записи в Единый государственный реестр индивидуальных предпринимателей с указанием адреса места нахождения органа, осуществившего государственную регистрацию, а также номера телефона и (в случае, если имеется) адреса электронной почты соискателя лицензии)

Идентификационный номер налогоплательщика \_\_\_\_\_

Данные документа о постановке соискателя лицензии на учет в налоговом органе \_\_\_\_\_

(указывается код причины и дата постановки на учет соискателя лицензии в налоговом органе, реквизиты свидетельства о постановке на налоговый учет соискателя лицензии)

Реквизиты:	Указывается: наименование органа (организации), выдавшего документ, дата выдачи, номер заключения (лицензии), серия, номер бланка
документов, подтверждающих наличие у соискателя лицензии на праве собственности или ином законном основании зданий, строений, сооружений, помещений и территорий в каждом из мест осуществления образовательной деятельности	
выданного в установленном порядке санитарно-эпидемиологического заключения о соответствии санитарным правилам зданий, строений, сооружений, помещений, оборудования и иного имущества, необходимых для осуществления образовательной деятельности	
выданного в установленном порядке Государственной инспекцией безопасности дорожного движения Министерства внутренних дел Российской Федерации заключения о соответствии учебно-материальной базы установленным требованиям (при наличии образовательных программ подготовки водителей автомобилей)	

Реквизиты документа, подтверждающего факт уплаты государственной пошлины за предоставление лицензии, либо иные сведения, подтверждающие факт уплаты указанной государственной пошлины \_\_\_\_\_

(указывается номер платежного поручения, дата, сумма, код КБК, а также в случае расчета наличными указывается Ф.И.О. плательщика)

Лицензируемый вид деятельности, который соискатель лицензии намерен осуществлять, с указанием выполняемых работ, оказываемых услуг, составляющих лицензируемый вид деятельности: образовательная деятельность по оказанию образовательных услуг по реализации следующих образовательных программ:

Общее образование	
№ п/п	Уровень образования
1	2
1	
2	
3	

Профессиональное обучение

Дополнительное образование	
№ п/п	Подвиды
1	2
1	
2	

Номер телефона (факса) соискателя лицензии \_\_\_\_\_  
 Адрес электронной почты соискателя лицензии \_\_\_\_\_  
 Адрес официального сайта соискателя лицензии \_\_\_\_\_

Прошу направлять информацию по вопросам лицензирования образовательной деятельности в электронной форме: да/нет \_\_\_\_\_

Дата заполнения «\_\_» \_\_\_\_\_ 20 \_\_\_\_ г.

(Ф.И.О. соискателя лицензии или иного лица, имеющего право действовать от имени соискателя лицензии) \_\_\_\_\_ (подпись соискателя лицензии или иного лица, имеющего право действовать от имени соискателя лицензии) \_\_\_\_\_

Заместитель министра образования Красноярского края

К. Л. Масюлис

Приложение № 3 к приказу министерства образования Красноярского края от 19.12.2016 № 54-11-04

Приложение № 3 к приказу министерства образования и науки Красноярского края от 31.07.2014 № 32-04/1

Министерство образования Красноярского края

**Заявление о переоформлении лицензии (временной лицензии) на осуществление образовательной деятельности юридическому лицу (лицензиату)**

Прошу переоформить лицензию (временную лицензию) на осуществление образовательной деятельности регистрационный № \_\_\_\_\_ серия \_\_\_\_\_ номер бланка \_\_\_\_\_ или приложение (я) № \_\_\_\_\_ к лицензии (временной лицензии) на осуществление образовательной деятельности от «\_\_» \_\_\_\_\_ 20 \_\_\_\_ г.

(указываются реквизиты лицензии (временной лицензии)

\_\_\_\_\_ на осуществление образовательной деятельности)

выданную \_\_\_\_\_ (наименование лицензирующего органа)

В связи с: (выбрать необходимое основание из нижеперечисленных в зависимости от причин переоформления лицензии (временной лицензии) на осуществление образовательной деятельности)

- 1) реорганизацией лицензиата в форме преобразования;
- 2) реорганизацией лицензиата в форме присоединения;
- 3) реорганизацией лицензиата в форме слияния;
- 4) изменением наименования лицензиата (юридического лица);
- 5) изменением адреса места нахождения лицензиата;
- 6) изменением адреса (адресов) места (мест) осуществления образовательной деятельности лицензиатом в связи с:
  - 6.1) намерением лицензиата осуществлять образовательную деятельность по адресу (адресам) места (мест) ее осуществления, не указанному (указанным) в приложении (приложениях) к лицензии на осуществление образовательной деятельности;
  - 6.2) прекращением образовательной деятельности по одному адресу или нескольким адресам мест ее осуществления, указанному (указанным) в приложении (ях) к лицензии (временной лицензии) на осуществление образовательной деятельности;
  - 7) изменением перечня образовательных услуг в связи с:
    - 7.1) намерением лицензиата оказывать образовательные услуги по реализации новых образовательных программ, не указанных в приложении (ях) к лицензии на осуществление образовательной деятельности;
    - 7.2) прекращением оказания образовательной услуги по реализации образовательной (образовательных) программ (программ), указанной (указанных) в приложении (ях) к лицензии на осуществление образовательной деятельности;
    - 8) намерением лицензиата осуществлять образовательную деятельность в филиале (ах), не указанном (указанных) в приложении (ях) к лицензии на осуществление образовательной деятельности;
    - 9) изменением наименований образовательных программ, указанных в приложении (ях) к лицензии (временной лицензии) на осуществление образовательной деятельности, в целях их приведения в соответствие с перечнями профессий, специальностей и направлений подготовки, предусмотренными частью 8 статьи 11 Федерального закона от 29 декабря 2012 г. № 273-ФЗ «Об образовании в Российской Федерации»;
    - 10) установлением бессрочного действия лицензии на осуществление образовательной деятельности;
    - 11) приведение образовательной деятельности в соответствие с Федеральным законом от 29 декабря 2012 г. № 273-ФЗ «Об образовании в Российской Федерации»

Полное и (в случае, если имеется) сокращенное наименование (в том числе фирменное наименование) лицензиата, переоформляющего лицензию \_\_\_\_\_

(указывается полное и (в случае, если имеется) сокращенное наименование, в том числе фирменное наименование лицензиата)

Реорганизованный, присоединенный (реорганизованные, присоединенные) лицензиат (лицензиаты) <\*>

(указывается наименование реорганизованного (реорганизованных) лицензиата (лицензиатов)) <\*>

(указываются реквизиты лицензии (ий) на осуществление образовательной деятельности, выданной (ых) реорганизованному (реорганизованным) лицензиату (лицензиатам)) <\*>

(указывается наименование лицензирующего (их) органа (ов), выдавшего (их) лицензию (ии) на осуществление образовательной деятельности реорганизованному (реорганизованным) лицензиату (лицензиатам)) <\*>

Организационно-правовая форма лицензиата \_\_\_\_\_

Место нахождения лицензиата \_\_\_\_\_

(указывается адрес места нахождения лицензиата)

Адрес (адреса) места (мест) осуществления образовательной деятельности лицензиата \_\_\_\_\_

Адрес (адреса), по которому (которым) лицензиат намерен осуществлять образовательную деятельность <\*\*\*> \_\_\_\_\_

Адрес (адреса), по которому (которым) лицензиатом прекращена образовательная деятельность, дата, с которой фактически прекращена образовательная деятельность <\*\*\*> \_\_\_\_\_

Основной государственный регистрационный номер лицензиата (ОГРН) \_\_\_\_\_

Данные документа, подтверждающего факт внесения сведений о лицензиате в Единый государственный реестр юридических лиц \_\_\_\_\_

(указываются реквизиты свидетельства о внесении записи в Единый государственный реестр юридических лиц с указанием адреса места нахождения органа, осуществившего государственную регистрацию) (в случае внесения изменений в устав указываются реквизиты всех соответствующих свидетельств о внесении записи в Единый государственный реестр юридических лиц с указанием адреса места нахождения органа, осуществившего государственную регистрацию)

Идентификационный номер налогоплательщика \_\_\_\_\_

Данные документа о постановке лицензиата на учет в налоговом органе \_\_\_\_\_

(указываются код причины и дата постановки на учет лицензиата в налоговом органе, реквизиты свидетельства о постановке на налоговый учет лицензиата)

Реквизиты (заполняются в случае намерения лицензиата осуществлять образовательную деятельность: по адресу места ее осуществления, не указанному в лицензии; в филиале, не указанном в лицензии; по реализации новых образовательных программ, не указанных в лицензии):	Указывается: наименование органа (организации), выдавшего документ, дата выдачи, номер заключения (лицензии), серия, номер бланка
документов, подтверждающих наличие у лицензиата на праве собственности или ином законном основании зданий, строений, сооружений, помещений и территорий в каждом из мест осуществления образовательной деятельности	
выданного в установленном порядке санитарно-эпидемиологического заключения о соответствии санитарным правилам зданий, строений, сооружений, помещений, оборудования и иного имущества, необходимых для осуществления образовательной деятельности	
заключения о соответствии объекта защиты обязательным требованиям пожарной безопасности при осуществлении образовательной деятельности (в случае если лицензиатом является образовательная организация)	
выданной в установленном порядке лицензии на проведение работ с использованием сведений, составляющих государственную тайну, по образовательным программам, содержащим сведения, составляющие государственную тайну (при наличии образовательных программ, содержащих сведения, составляющие государственную тайну)	
выданного в установленном порядке Государственной инспекцией безопасности дорожного движения Министерства внутренних дел Российской Федерации заключения о соответствии учебно-материальной базы установленным требованиям (при наличии образовательных программ подготовки водителей автомобилей)	

Сведения о гражданах, являющихся учредителями лицензиата, планирующего осуществлять образовательную деятельность по основным программам профессионального обучения для работы в качестве частных детективов, частных охранников и дополнительным профессиональным программам руководителей частных охранных организаций, а также граждан, являющихся учредителями (участниками) организаций, выступающих в качестве учредителей лицензиата, планирующего осуществлять образовательную деятельность по основным программам профессионального обучения для работы в качестве частных детективов, частных охранников и дополнительным профессиональным программам руководителей частных охранных организаций

(указываются сведения, подтверждающие их соответствие требованиям, предусмотренным статьей 15.2 Закона Российской Федерации от 11.03.1992 № 2487-1 «О частной детективной и охранной деятельности в Российской Федерации»)

Реквизиты документа, подтверждающего факт уплаты государственной пошлины за переоформление лицензии (временной лицензии), либо иные сведения, подтверждающие факт уплаты указанной государственной пошлины

(указывается номер платежного поручения, дата, сумма, код КБК, а также в случае расчета наличными указывается Ф.И.О. плательщика)

**1. Сведения об осуществлении образовательной деятельности лицензиатом**

Лицензируемый вид деятельности с указанием выполняемых работ, оказываемых услуг, составляющих лицензируемый вид деятельности: образовательная деятельность по оказанию образовательных услуг по реализации следующих образовательных программ:

Общее образование	
№ п/п	Уровень образования
1	2
1	
2	
3	

Профессиональное образование				
№ п/п	Код профессии, специальностей и направлений подготовки	Наименование профессии, специальностей и направлений подготовки	Уровень образования	Присваиваемые по профессиям, специальностям и направлениям подготовки квалификации
1	2	3	4	5
1				
2				
3				

**Профессиональное обучение**

Дополнительное образование	
№ п/п	Подвиды
1	2
1	
2	

Номер телефона (факса) лицензиата \_\_\_\_\_  
 Адрес электронной почты лицензиата (при наличии) \_\_\_\_\_  
 Адрес официального сайта лицензиата \_\_\_\_\_

**2. Сведения об осуществлении образовательной деятельности филиалом лицензиата (заполняются при наличии филиалов по каждому филиалу отдельно)**

Полное и (в случае, если имеется) сокращенное наименование и место нахождения филиала \_\_\_\_\_

Адрес (адреса) места (мест) осуществления образовательной деятельности лицензиатом в филиале <\*> \_\_\_\_\_

Адрес (адреса), по которому (которым) лицензиатом прекращена образовательная деятельность в филиале, дата, с которой фактически прекращена образовательная деятельность <\*\*\*> \_\_\_\_\_

Данные документа о постановке лицензиата на учет в налоговом органе по месту нахождения филиала \_\_\_\_\_

(указываются код причины и дата постановки на учет юридического лица в налоговом органе, реквизиты уведомления о постановке лицензиата на налоговый учет)

Лицензируемый вид деятельности с указанием выполняемых работ, оказываемых услуг, составляющих лицензируемый вид деятельности: образовательная деятельность по оказанию образовательных услуг по реализации следующих образовательных программ:

Общее образование	
№ п/п	Уровень образования
1	2
1	
2	
3	

Профессиональное образование				
№ п/п	Код профессии, специальностей и направлений подготовки	Наименование профессии, специальностей и направлений подготовки	Уровень образования	Присваиваемые по профессиям, специальностям и направлениям подготовки квалификации
1	2	3	4	5
1				
2				
3				

**Профессиональное обучение**

Дополнительное образование	
№ п/п	Подвиды
1	2
1	
2	

Номер телефона (факса) филиала \_\_\_\_\_  
 Адрес электронной почты филиала (при наличии) \_\_\_\_\_

Прошу направлять информацию по вопросам лицензирования образовательной деятельности в электронной форме: да/нет \_\_\_\_\_

Дата заполнения «\_\_» \_\_\_\_\_ 20\_\_ г.

(должность руководителя лицензиата или иного лица, имеющего право действовать от имени лицензиата) \_\_\_\_\_ (подпись руководителя лицензиата или иного лица, имеющего право действовать от имени лицензиата) \_\_\_\_\_ (фамилия, имя, отчество (при наличии) руководителя лицензиата или иного лица, имеющего право действовать от имени лицензиата) \_\_\_\_\_

М.П. \_\_\_\_\_

<\*> Данный абзац заполняется лицензиатом при переоформлении лицензии на осуществление образовательной деятельности в связи с реорганизацией лицензиата в форме преобразования, присоединения, слияния.

<\*\*\*> Данный абзац заполняется лицензиатом при переоформлении лицензии на осуществление образовательной деятельности по основанию, предусмотренному пунктом 6.1.

<\*\*\*\*> Данный абзац заполняется лицензиатом при переоформлении лицензии на осуществление образовательной деятельности по основанию, предусмотренному пунктом 6.2.

Заместитель министра образования Красноярского края **К. Л. Масюлис**

Приложение № 4 к приказу министерства образования Красноярского края от 19.12.2016 № 54-11-04

Приложение № 4 к приказу министерства образования и науки Красноярского края от 31.07.2014 № 32-04/1

Министерство образования Красноярского края

**Заявление о переоформлении лицензии на осуществление образовательной деятельности индивидуальным предпринимателю (лицензиату)**

Прошу переоформить лицензию на осуществление образовательной деятельности или приложение (я) № \_\_\_\_\_ к лицензии на осуществление образовательной деятельности от «\_\_» \_\_\_\_\_ 20\_\_ г. регистрационный № \_\_\_\_\_ серия \_\_\_\_\_ номер бланка \_\_\_\_\_ выданную \_\_\_\_\_

(наименование лицензирующего органа)

в связи с (выбрать основание переоформления из нижеперечисленных):

- 1) изменением имени, фамилии и (в случае, если имеется) отчества лицензиата; изменением реквизитов документа, удостоверяющего личность лицензиата;
- 2) изменением места жительства лицензиата;
- 3) изменением адреса (адресов) места (мест) осуществления образовательной деятельности лицензиатом в связи с:
  - 3.1) намерением лицензиата осуществлять образовательную деятельность по адресу места ее осуществления, не указанному в лицензии;

3.2) прекращением образовательной деятельности по одному адресу или нескольким адресам мест ее осуществления, указанным в приложении (ях) к лицензии;

4) изменением перечня образовательных услуг в связи с:

4.1) намерением лицензиата оказывать образовательные услуги по реализации новых образовательных программ, не указанных в приложении (ях) к лицензии;

4.2) прекращением оказания образовательной услуги по реализации образовательной (образовательных) программы (программ), указанной (указанных) в приложении (ях) к лицензии;

Место жительства лицензиата \_\_\_\_\_  
 Адрес (адреса) места (мест) осуществления образовательной деятельности \_\_\_\_\_

Адрес (адреса), по которому (которым) лицензиат намерен осуществлять образовательную деятельность <\*> \_\_\_\_\_

Адрес (адреса), по которому (которым) лицензиатом прекращена образовательная деятельность, дата, с которой фактически прекращена образовательная деятельность <\*\*\*> \_\_\_\_\_

Данные документа, удостоверяющего личность лицензиата \_\_\_\_\_

Государственный регистрационный номер записи о государственной регистрации лицензиата \_\_\_\_\_

Данные документа, подтверждающего факт внесения сведений о лицензиате в Единый государственный реестр индивидуальных предпринимателей \_\_\_\_\_

(указываются реквизиты свидетельства о внесении записи (в случае внесения изменений – данные документа, подтверждающего факт внесения соответствующих изменений) в Единый государственный реестр индивидуальных предпринимателей с указанием адреса места нахождения органа, осуществившего государственную регистрацию, а также номера телефона и (в случае, если имеется) адреса электронной почты индивидуального предпринимателя)

Идентификационный номер налогоплательщика \_\_\_\_\_

Данные документа о постановке лицензиата на учет в налоговом органе \_\_\_\_\_

(указываются код причины и дата постановки на учет лицензиата в налоговом органе, реквизиты свидетельства о постановке на налоговый учет лицензиата)

Реквизиты (заполняются в случае намерения лицензиата осуществлять образовательную деятельность: по адресу места ее осуществления, не указанному в лицензии; по реализации новых образовательных программ, не указанных в лицензии):	Указывается: наименование органа (организации), выдавшего документ, дата выдачи, номер заключения (лицензии), серия, номер бланка
документов, подтверждающих наличие у лицензиата на праве собственности или ином законном основании зданий, строений, сооружений, помещений и территорий в каждом из мест осуществления образовательной деятельности	
выданного в установленном порядке санитарно-эпидемиологического заключения о соответствии санитарным правилам зданий, строений, сооружений, помещений, оборудования и иного имущества, необходимых для осуществления образовательной деятельности	
выданного в установленном порядке Государственной инспекцией безопасности дорожного движения Министерства внутренних дел Российской Федерации заключения о соответствии учебно-материальной базы установленным требованиям (при наличии образовательных программ подготовки водителей автомобилей)	

Реквизиты документа, подтверждающего факт уплаты государственной пошлины за переоформление лицензии, либо иные сведения, подтверждающие факт уплаты указанной государственной пошлины

(указывается номер платежного поручения, дата, сумма, код КБК, а также в случае расчета наличными указывается Ф.И.О. плательщика)

Лицензируемый вид деятельности с указанием выполняемых работ, оказываемых услуг, составляющих лицензируемый вид деятельности: образовательная деятельность по оказанию образовательных услуг по реализации следующих образовательных программ:

Общее образование	
№ п/п	Уровень образования
1	2
1	

**Профессиональное обучение**

Дополнительное образование	
№ п/п	Подвиды
1	2
1	

Номер телефона (факса) лицензиата \_\_\_\_\_  
 Адрес электронной почты лицензиата (при наличии) \_\_\_\_\_  
 Адрес официального сайта лицензиата \_\_\_\_\_

Прошу направлять информацию по вопросам лицензирования образовательной деятельности в электронной форме: да/нет \_\_\_\_\_

Дата заполнения «\_\_» \_\_\_\_\_ 20\_\_ г.

(Ф.И.О. лицензиата или иного лица, имеющего право действовать от имени лицензиата) \_\_\_\_\_ (подпись лицензиата или иного лица, имеющего право действовать от имени лицензиата) \_\_\_\_\_

<\*> Данный абзац заполняется лицензиатом при переоформлении лицензии на осуществление образовательной деятельности по основанию пункта 3.1. <\*\*\*> Данный абзац заполняется лицензиатом при переоформлении лицензии на осуществление образовательной деятельности по основанию пункта 3.2.

Заместитель министра образования Красноярского края **К. Л. Масюлис**

Приложение № 5  
к приказу  
министерства образования  
Красноярского края  
от 19.12.2016 № 54-11-04

Приложение № 13  
к приказу  
министерства  
образования и науки  
Красноярского края  
от 31.07.2014 № 32-04/1

Бланк министерства образования  
Красноярского края

**ПРЕДПИСАНИЕ № \_\_\_\_\_**  
об устранении выявленных нарушений  
лицензионных требований к лицензиату при  
осуществлении образовательной деятельности

г. Красноярск «\_\_» \_\_\_\_\_ 20\_\_ г.

В период с \_\_\_\_\_ по \_\_\_\_\_ 20\_\_ г. на основании приказа мини-  
стерства образования Красноярского края: \_\_\_\_\_

(реквизиты распорядительного акта министерства  
образования Красноярского края)  
должностным(ыми) лицом(ами) \_\_\_\_\_

(должность, фамилия, имя, отчество (при наличии) должностных  
лиц министерства образования Красноярского края)

в отношении \_\_\_\_\_  
(указывается полное наименование лицензиата)

проведена \_\_\_\_\_  
(указывается вид и форма проверки в соответствии  
с распорядительным актом министерства образования Красноярского  
края о проведении проверки в отношении лицензиата)

проверка по вопросам соблюдения лицензионных требо-  
ваний при осуществлении образовательной деятельности,  
по результатам которой выявлены нарушения лицензион-  
ных требований лицензиатом при осуществлении образова-  
тельной деятельности (акт проверки от «\_\_» \_\_\_\_\_ 20\_\_ г.  
№ \_\_\_\_\_).

С целью устранения выявленных нарушений, в соответствии  
с частью 1 статьи 17 Федерального закона от 26.12.2008 № 294-ФЗ  
«О защите прав юридических лиц и индивидуальных предприни-  
мателей при осуществлении государственного контроля (надзора)  
и муниципального контроля» ПРЕДПИСЫВАЮ:

(для юридических лиц – наименование, организационно-  
правовая форма, ИНН, наименование ИП)

№ п/п	Содержание предписания	Существо выявлен-ного нарушения	Основание вынесе-ния предписания
1	2	3	4
1			

Настоящее предписание подлежит исполнению в срок не позд-  
нее \_\_\_\_\_

Направить в Министерство образования Красноярского края  
по адресу: 660021, г. Красноярск, ул. Карла Маркса, д. 122, каб. 211,  
отчет об исполнении предписания и устранении нарушений, выяв-  
ленных в ходе проверки, с приложением необходимых документов  
и материалов, подтверждающих исполнение настоящего предпи-  
сания, в срок не позднее чем через три рабочих дня с момента ис-  
полнения настоящего предписания.

Настоящее предписание может быть обжаловано в админист-  
ративном и (или) судебном порядке в соответствии с законодатель-  
ством Российской Федерации.

Невыполнение в установленный срок законного предписания  
органа, осуществляющего государственный надзор, влечёт при-  
влечение виновных лиц к административной ответственности  
в соответствии с частью 1 статьи 19.5 Кодекса Российской Федера-  
ции об административных правонарушениях, в случае невыпол-  
нения в установленный срок законного предписания органа, осу-  
ществляющего государственный надзор, об устранении грубого  
нарушения лицензионных требований также приостанавливается  
действие лицензии на осуществление образовательной деятель-  
ности.

Непредставление в установленный срок отчёта об исполнении  
настоящего предписания и устранении нарушений, выявленных  
в ходе проверки, с приложением необходимых документов и мате-  
риалов, подтверждающих исполнение настоящего предписания,  
влечёт привлечение виновных лиц к административной ответ-  
ственности в соответствии со статьёй 19.7 Кодекса Российской Фе-  
дерации об административных правонарушениях.

Предписание выдал		
(должность)	(подпись)	(расшифровка подписи)
Предписание получил		
(должность)	(подпись)	(расшифровка подписи)
Заместитель министра образования Красноярского края		

Приложение № 6  
к приказу  
министерства образования  
Красноярского края  
от 19.12.2016 № 54-11-04

Приложение № 14  
к приказу  
министерства  
образования и науки  
Красноярского края  
от 31.07.2014 № 32-04/1

Министерство образования  
Красноярского края

**СПРАВКА**  
о материально-техническом обеспечении образователь-  
ной деятельности по образовательным программам

(указывается полное наименование соискателя лицензии  
лицензиата) в соответствии с его уставом)

(указывается полное наименование филиала соискателя  
лицензии (лицензиата) в соответствии с его уставом)

Раздел 1. Обеспечение образовательной деятельности в каж-  
дом из мест осуществления образовательной деятельности зда-  
ниями, строениями, сооружениями, помещениями и террито-  
риями

№ п/п	Адрес (местоположение) здания, строения, сооружения, помещения	Назначение оснащенных зданий, строений, сооружений, помещений (учебные, учебно-лабораторные, административные, подсобные, помещения для занятия физической культурой и спортом, для обеспечения обучающихся воспитанников и работников питания и медицинским обслуживанием; иное) указанием площади (кв. м)	Собственность или иное вещное право (оперативное управление, хозяйственное ведение), аренда, субаренда, безвозмездное пользование)	Полное наименование собственника (арендодателя, судодателя) объекта недвижимого имущества	Документ – основание возникновения права (указываются реквизиты документа и сроки действия)	Катастровый (или условный) номер объекта недвижимости, код ОКТМО по месту нахождения объекта недвижимости	Номер записи регистрации в Едином государственном реестре прав на недвижимое имущество и сделок с ним
1	2	3	4	5	6	7	8
1							
2							
3							
	Всего (кв. м):		X	X	X	X	X

Раздел 2. Обеспечение образовательного процесса обо-  
рудованными учебными кабинетами, объектами для проведе-  
ния практических занятий, объектами физической культуры  
и спорта

№ п/п	Вид образования, уровень образования, профессия, специальность, направление подготовки (для профессионального образования), подвид дополнительного образования, наименование предмета, дисциплины (модуля) в соответствии с учебным планом	Наименование средств обучения (оборудование, наглядные пособия, УМК и т.д.) для осуществления образовательной деятельности, проведения практических занятий	Адрес (местоположение) учебных кабинетов, объектов для проведения практических занятий, объектов физической культуры и спорта (с указанием номера помещения в соответствии с документами бюро технической инвентаризации)	Собственность или иное вещное право (оперативное управление, хозяйственное ведение), аренда, субаренда, безвозмездное пользование (в отношении средств обучения)	Документ – основание возникновения права (указываются реквизиты документа и сроки действия) (в отношении средств обучения)
1	3	4	5	6	
1	Вид образо-вания, уров-ень образо-вания, про-фессия, спе-циальность, направление подготовки (для профес-сионального образования), подвид допол-нительного образования				
	Предметы, курсы, дисциплины (модули):				

Дата заполнения «\_\_» \_\_\_\_\_ 20\_\_ г.

(наименование должности  
руководителя соискателя  
лицензии (лицензиата)) (подпись руководителя  
соискателя лицен-  
зии (лицензиата)) (фамилия, имя,  
отчество (при наличии)  
руководителя соискателя  
лицензии (лицензиата))

М.П.  
Заместитель министра  
образования Красноярского края К. Л. Масюлис

**Министерство образования  
Красноярского края  
ПРИКАЗ**

20.12.2016 г. Красноярск № 55-11-04

О внесении изменения в приказ министерства образования и науки  
Красноярского края от 18.06.2012 № 21-04/1 «Об утверждении  
Порядка расчета размера денежной компенсации и размера  
денежной компенсации на приобретение продуктов питания  
для детей-сирот и детей, оставшихся без попечения родителей,  
находящихся в краевых государственных и муниципальных  
образовательных организациях, медицинских организациях,  
учреждениях социального обслуживания населения, при их  
временной передаче в семьи граждан»

В соответствии со статьей 17-5 Закона Красноярского края  
от 02.11.2000 № 12-961 «О защите прав ребенка», статьей 12 Зако-  
на Красноярского края от 02.12.2015 № 9-3931 «О краевом бюдже-  
те на 2016 год и плановый период 2017 – 2018 годов», на основании  
подпункта 8 пункта 3.1, пунктов 3.78, 4.3 Положения о министр-  
стве образования Красноярского края, утвержденного постанов-  
лением Правительства Красноярского края от 27.12.2013 № 706-п,  
ПРИКАЗЫВАЮ:

1. Внести в приказ министерства образования и науки Красноя-  
рского края от 18.06.2012 № 21-04/1 «Об утверждении Порядка рас-  
чета размера денежной компенсации и размера денежной компен-  
сации на приобретение продуктов питания для детей-сирот и де-  
тей, оставшихся без попечения родителей, находящихся в краевых  
государственных и муниципальных образовательных организа-  
циях, медицинских организациях, учреждениях социального обслу-  
живания населения, при их временной передаче в семьи граждан»  
следующее изменение:

размер денежных средств на приобретение продуктов питания  
для детей-сирот и детей, оставшихся без попечения родителей, на-  
ходящихся в краевых государственных и муниципальных образо-  
вательных организациях, медицинских организациях, учреждени-  
ях социального обслуживания населения, при их временной пере-

даче в семьи граждан на одного ребенка в зависимости от приема  
пищи изложить в новой редакции согласно приложению.

2. Внести в приказ министерства образования Красноярского  
края от 12.01.2016 № 1-11-04 «О внесении изменений в приказ ми-  
нистерства образования и науки Красноярского края от 18.06.2012  
№ 21-04/1 «Об утверждении Порядка расчета денежной компенса-  
ции и размера денежной компенсации на приобретение продуктов  
питания для детей-сирот и детей, оставшихся без попечения роди-  
телей, находящихся в краевых государственных и муниципальных  
образовательных организациях, медицинских организациях, уч-  
реждениях социального обслуживания населения, при их времен-  
ной передаче в семьи граждан» следующее изменение:  
абзац третий пункта 1 исключить.

3. Опубликовать приказ в газете «Наш Красноярский край»,  
на «Официальном интернет-портале правовой информации Крас-  
ноярского края» (www.zakon.krskstate.ru).

4. Приказ вступает в силу через 10 дней после его официаль-  
ного опубликования и распространяется на правоотношения, возник-  
шие с 29.06.2016.

Министр образования  
Красноярского края С. И. Маковская

Приложение к приказу  
министерства образования  
Красноярского края  
от 20.12.2016 № 55-11-04

Приложение № 2 к приказу  
министерства образования  
и науки Красноярского края  
от 18.06.2012 № 21-04/1

**Размер денежных средств на приобретение продуктов  
питания для детей-сирот и детей, оставшихся без  
попечения родителей, находящихся в краевых  
государственных и муниципальных образовательных  
организациях, медицинских организациях,  
учреждениях социального обслуживания населения,  
при их временной передаче в семьи граждан на одного  
ребенка в зависимости от времени приема пищи**

Размер денежных средств на приобретение продуктов пита-  
ния для детей-сирот и детей, оставшихся без попечения роди-  
телей, находящихся в краевых государственных и муниципаль-  
ных образовательных организациях, медицинских организаци-  
ях, учреждениях социального обслуживания населения, при их  
временной передаче в семьи граждан на одного ребенка в зави-  
симости от времени приема пищи в расчетном финансовом го-  
ду составляет:

в будние дни:

Прием пищи	Стоимость питания, руб. на одного ребенка	
	от 3 до 6 лет	старше 6 лет
завтрак	57,04	71,60
второй завтрак	22,81	28,64
обед	79,85	100,24
полдник	22,81	28,64
ужин	45,64	57,28

в летний оздоровительный период (до 90 дней), воскресные,  
праздничные и каникулярные дни:

Прием пищи	Стоимость питания, руб. на одного ребенка	
	от 3 до 6 лет	старше 6 лет
завтрак	62,74	78,77
второй завтрак	25,09	31,51
обед	87,84	110,26
полдник	25,09	31,51
ужин	50,20	63,00

Для расчета денежных средств устанавливаются корректи-  
рующие коэффициенты в зависимости от географического по-  
ложения муниципального образования Красноярского края:

- 2,03 – для Туруханского района, Таймырского Долгано-Не-  
нецкого муниципального района, Эвенкийского муниципаль-  
ного района;
- 1,72 – для Северо-Енисейского района, города Норильска;
- 1,51 – для Енисейского района;
- 1,37 – для Мотыгинского района;
- 1,34 – для города Енисейска, Богучанского района;
- 1,17 – для города Лесосибирска, Кежемского района;
- 1,00 – для иных муниципальных образований Красноярско-  
го края.

Министр образования  
Красноярского края С. И. Маковская

**Министерство транспорта  
Красноярского края  
ПРИКАЗ**

12.12.2016 г. Красноярск № 5/83-Н

Об установлении базового уровня тарифов на перемещение  
и хранение задержанных автотранспортных средств

В соответствии со статьей 27.13 Кодекса Российской Федера-  
ции об административных правонарушениях, статьей 7 Зако-  
на Красноярского края от 20.06.2012 № 2-400 «О порядке переме-  
щения задержанных транспортных средств на специализирован-  
ную стоянку, их хранения и возврата, оплаты стоимости переме-  
щения и хранения задержанных транспортных средств», пунктом  
3.1 Положения о министерстве транспорта Красноярского края, ут-  
вержденного постановлением Правительства Красноярского края  
от 06.07.2010 № 377-п, ПРИКАЗЫВАЮ:

1. Установить базовый уровень тарифа на перемещение задер-  
жанных автотранспортных средств на территории Красноярского  
края в размере 1 912 рублей (без учета НДС) за перемещение одно-  
го автотранспортного средства.
2. Установить базовый уровень тарифа на хранение задержан-  
ных автотранспортных средств на территории Красноярского  
края в размере 44 рубля (без учета НДС) за один час хранения одно-  
го автотранспортного средства на специализированной стоянке.
3. Опубликовать приказ в газете «Наш Красноярский край»  
и на «Официальном интернет-портале правовой информации  
Красноярского края» (www.zakon.krskstate.ru).
4. Настоящий приказ вступает в силу через 10 дней после его  
официального опубликования.

Министр транспорта  
Красноярского края С. В. Еремин









Администрация Имбежского сельсовета Партизанского района Красноярского края  
 Администрация Иннокентьевского сельсовета  
 Администрация Кожелакского сельсовета  
 Администрация Минского сельсовета  
 Администрация Партизанского сельсовета  
 Администрация Стойбинского сельсовета

#### Пировский район

Администрация Алтатского сельсовета Пировского района Красноярского края  
 Администрация Бушуйского сельсовета Пировского района Красноярского края  
 Администрация Икшурминского сельсовета Пировского района Красноярского края  
 Администрация Кетского сельсовета Пировского района Красноярского края  
 Администрация Кириковского сельсовета Пировского района Красноярского края  
 Администрация Комаровского сельсовета Пировского района Красноярского края  
 Администрация Пировского сельсовета Пировского района Красноярского края  
 Администрация Солоухинского сельсовета Пировского района Красноярского края  
 Администрация Троицкого сельсовета Пировского района Красноярского края  
 Администрация Чайдинского сельсовета Пировского района Красноярского края

#### Рыбинский район

Администрация города Заозерного Рыбинского района Красноярского края  
 Администрация поселка Ирша Рыбинского района Красноярского края  
 Администрация поселка Саянский Рыбинского района Красноярского края  
 Администрация Александровского сельсовета Рыбинского района Красноярского края  
 Администрация Большеключинского сельсовета Рыбинского района Красноярского края  
 Администрация Бородинского сельсовета Рыбинского района Красноярского края  
 Администрация Двуреченского сельсовета Рыбинского района Красноярского края  
 Администрация Красногорьевского сельсовета Рыбинского района Красноярского края  
 Администрация Малокамалинского сельсовета Рыбинского района Красноярского края  
 Администрация Налобинского сельсовета Рыбинского района Красноярского края  
 Администрация Новинского сельсовета Рыбинского района Красноярского края  
 Администрация Новокамалинского сельсовета Рыбинского района Красноярского края  
 Администрация Новосолянского сельсовета Рыбинского района Красноярского края  
 Администрация Переясловского сельсовета Рыбинского района Красноярского края  
 Администрация Рыбинского сельсовета Рыбинского района Красноярского края  
 Администрация Уральского сельсовета Рыбинского района Красноярского края  
 Администрация Успенского сельсовета Рыбинского района Красноярского края

#### Саянский район

Администрация Агинского сельсовета  
 Администрация Большеарбайского сельсовета  
 Администрация Большеильинского сельсовета  
 Администрация Вознесенского сельсовета  
 Администрация Гладковского сельсовета  
 Администрация Кулижниковского сельсовета  
 Администрация Малиновского сельсовета  
 Администрация Межовского сельсовета  
 Администрация Нагорновского сельсовета  
 Администрация Ордеганского сельсовета  
 Администрация Среднеагинского сельсовета  
 Администрация Тинского сельсовета  
 Администрация Тугачинского сельсовета  
 Администрация Унерского сельсовета

#### Северо-Енисейский район

Администрация Северо-Енисейского района

#### Сухобузимский район

Администрация Атамановского сельсовета Сухобузимского района Красноярского края  
 Администрация Борского сельсовета Сухобузимского района Красноярского края  
 Администрация Высотинского сельсовета  
 Администрация Кононовского сельсовета  
 Администрация Миндерлинского сельсовета Сухобузимского района Красноярского края  
 Администрация Нахвальского сельсовета  
 Администрация Подсопчного сельсовета Сухобузимского района Красноярского края  
 Администрация Сухобузимского сельсовета  
 Администрация Шилинского сельсовета Сухобузимского района Красноярского края

#### Таймырский Долгано-Ненецкий муниципальный район

Администрация города Дудинки  
 Администрация городского поселения Диксон  
 Администрация сельского поселения Хатанга  
 Администрация сельского поселения Караул муниципального образования «Сельское поселение Караул»

#### Тасеевский район

Администрация Вахрушевского сельсовета Тасеевского района Красноярского края  
 Администрация Веселовского сельсовета Тасеевского района Красноярского края  
 Администрация Сивохинского сельсовета Тасеевского района Красноярского края  
 Администрация Суховского сельсовета Тасеевского района Красноярского края  
 Администрация Тасеевского сельсовета Тасеевского района Красноярского края  
 Администрация Троицкого сельсовета Тасеевского района Красноярского края  
 Администрация Фаначетского сельсовета Тасеевского района Красноярского края  
 Администрация Хандальского сельсовета Тасеевского района Красноярского края

#### Туруханский район

Администрация города Игарки  
 Администрация Борского сельсовета Туруханского района Красноярского края  
 Администрация Верхнеимбатского сельсовета Туруханского района Красноярского края  
 Администрация Вороговского сельсовета Туруханского района Красноярского края

Администрация Зотинского сельсовета Туруханского района Красноярского края  
 Администрация Светлогорского сельсовета Туруханского района Красноярского края  
 Администрация Туруханского сельсовета Туруханского района Красноярского края

#### Тюхтетский район

Администрация Верх-Четского сельсовета Тюхтетского района Красноярского края  
 Администрация Двинского сельсовета Тюхтетского района Красноярского края  
 Администрация Зареченского сельсовета Тюхтетского района Красноярского края  
 Администрация Красинского сельсовета Тюхтетского района Красноярского края  
 Администрация Лазаревского сельсовета Тюхтетского района Красноярского края  
 Администрация Леонтьевского сельсовета Тюхтетского района Красноярского края  
 Администрация Новомитропольского сельсовета Тюхтетского района Красноярского края  
 Администрация Поваренкинского сельсовета Тюхтетского района Красноярского края  
 Администрация Тюхтетского сельсовета Тюхтетского района Красноярского края  
 Администрация Чиндатского сельсовета Тюхтетского района Красноярского края

#### Ужурский район

Администрация города Ужура Ужурского района Красноярского края  
 Администрация Васильевского сельсовета Ужурского района Красноярского края  
 Администрация Златоруновского сельсовета Ужурского района Красноярского края  
 Администрация Ильинского сельсовета Ужурского района Красноярского края  
 Администрация Крутоярского сельсовета Ужурского района Красноярского края  
 Администрация Кулунского сельсовета Ужурского района Красноярского края  
 Администрация Локшинского сельсовета Ужурского района Красноярского края  
 Администрация Маломышского сельсовета Ужурского района Красноярского края  
 Администрация Прилужского сельсовета Ужурского района Красноярского края  
 Администрация Приреченского сельсовета Ужурского района Красноярского края  
 Администрация Солгонского сельсовета Ужурского района Красноярского края

#### Уярский район

Администрация города Уяра  
 Администрация Авдинского сельсовета Уярского района  
 Администрация Байайского сельсовета Уярского района  
 Администрация Восточного сельсовета Уярского района  
 Администрация Громадского сельсовета Уярского района  
 Администрация Новолятинского сельсовета Уярского района  
 Администрация Рошинского сельсовета Уярского района  
 Администрация Сухойского сельсовета Уярского района  
 Администрация Сушиновского сельсовета Уярского района  
 Администрация Толстихинского сельсовета Уярского района

#### Шарыповский район

Администрация Березовского сельсовета Шарыповского района Красноярского края Российской Федерации  
 Администрация Ивановского сельсовета Шарыповского района Красноярского края Российской Федерации  
 Администрация Новоалтатского сельсовета Шарыповского района Красноярского края Российской Федерации  
 Администрация Парнинского сельсовета Шарыповского района Красноярского края Российской Федерации  
 Администрация Родниковского сельсовета Шарыповского района Красноярского края Российской Федерации  
 Администрация Холмогорского сельсовета Шарыповского района Красноярского края Российской Федерации  
 Администрация Шушенского сельсовета Шарыповского района Красноярского края

#### Шушенский район

Администрация поселка Шушенское  
 Администрация Иджинского сельсовета Шушенского района  
 Администрация Ильичевского сельсовета  
 Администрация Казанцевского сельсовета  
 Администрация Каптыревского сельсовета Шушенского района  
 Администрация Сизинского сельсовета  
 Администрация Синеборского сельсовета  
 Администрация Субботинского сельсовета

#### Эвенкийский муниципальный район

Администрация посёлка Тура  
 Муниципальное учреждение «Администрация поселка Бурный» Эвенкийского муниципального района Красноярского края  
 Администрация поселка Ессей Эвенкийского муниципального района Красноярского края  
 Администрация поселка Кислокан Эвенкийского муниципального района Красноярского края  
 Муниципальное учреждение «Администрация поселка Кузьмовка» Эвенкийского муниципального района Красноярского края  
 Муниципальное учреждение «Администрация поселка Куюмба» Эвенкийского муниципального района Красноярского края  
 Муниципальное учреждение «Администрация поселка Муторай» Эвенкийского муниципального района Красноярского края  
 Администрация поселка Нидым Эвенкийского муниципального района Красноярского края  
 муниципальное учреждение «Администрация поселка Оскоба» Эвенкийского муниципального района Красноярского края  
 Муниципальное учреждение «Администрация поселка Ошарово» Эвенкийского муниципального района Красноярского края  
 Муниципальное учреждение «Администрация поселка Полигус» Эвенкийского муниципального района Красноярского края  
 Муниципальное учреждение «Администрация поселка Стрелка-Чуя» Эвенкийского муниципального района Красноярского края  
 Муниципальное учреждение «Администрация поселка Суломай» Эвенкийского муниципального района Красноярского края  
 Муниципальное учреждение «Администрация поселка Суринда» Эвенкийского муниципального района Красноярского края  
 Администрация поселка Тутончаны Эвенкийского муниципального района Красноярского края  
 Администрация поселка Учамы Эвенкийского муниципального района Красноярского края  
 муниципальное учреждение «Администрация поселка Чемдальск» Эвенкийского муниципального района Красноярского края  
 Администрация поселка Чиринда Эвенкийского муниципального района Красноярского края  
 Администрация поселка Эконда Эвенкийского муниципального района Красноярского края

Администрация поселка Юкта Эвенкийского муниципального района Красноярского края  
 Администрация села Байжит Эвенкийского муниципального района Красноярского края  
 Администрация села Ванавара Эвенкийского муниципального района Красноярского края  
 Муниципальное учреждение «Администрация села Мирюга» Эвенкийского муниципального района Красноярского края

Приложение № 2  
 к приказу агентства  
 по обеспечению деятельности  
 мировых судей  
 Красноярского края  
 от 19.12.2016 № 457

#### Порядок осуществления бюджетных полномочий администраторов доходов краевого бюджета в части денежных взысканий (штрафов), налагаемых по результатам рассмотрения дел об административных правонарушениях административными комиссиями

Настоящий Порядок осуществления бюджетных полномочий администраторов доходов краевого бюджета в части денежных взысканий (штрафов), налагаемых по результатам рассмотрения дел об административных правонарушениях административными комиссиями, разработан в соответствии со статьей 160.1 Бюджетного кодекса Российской Федерации, Постановлением Совета администрации Красноярского края от 05.06.2008 № 273-п «Об утверждении Порядка осуществления бюджетных полномочий главных администраторов доходов бюджетной системы Российской Федерации, являющихся органами государственной власти Красноярского края и (или) находящимися в их ведении казенными учреждениями, органами управления Территориального фонда обязательного медицинского страхования Красноярского края».

При осуществлении бюджетных полномочий органы местного самоуправления городских округов, поселений края и Северо-Енисейского района, являющиеся администраторами доходов краевого бюджета в части денежных взысканий (штрафов), налагаемых по результатам рассмотрения дел об административных правонарушениях административными комиссиями (далее – Администраторы доходов):

1) ежеквартально в срок до 5-го числа месяца, следующего за отчетным кварталом, представляют в планово-экономический отдел агентства по обеспечению деятельности мировых судей Красноярского края:

а) отчет о наложенных административной комиссией органа местного самоуправления муниципального образования Красноярского края (далее – Административная комиссия) суммах штрафов и их зачислении в краевую бюджет по коду доходов 4391169002002000140 по форме согласно приложению;

б) отчет об исполнении бюджета Администратора доходов бюджета (форма по ОКУД 0503127, утвержденная приказом Министерства финансов Российской Федерации от 28.12.2010 № 191н «Об утверждении Инструкции о порядке составления и представления годовой, квартальной и месячной отчетности об исполнении бюджетов бюджетной системы Российской Федерации»);

в) информацию о зачисленных суммах штрафов в краевую бюджет на счет Управления Федерального казначейства по Красноярскому краю за отчетный квартал (справка о перечислении поступлений в бюджеты форма по КФД 0531468, утвержденная Приказом Министерства финансов Российской Федерации от 18.12.2013 № 125н «Об утверждении Порядка учета Федеральным казначейством поступлений в бюджетную систему Российской Федерации и их распределения между бюджетами бюджетной системы Российской Федерации» на первое число месяца следующего за отчетным кварталом);

г) сведения по дебиторской задолженности (форма по ОКУД 0503169, утвержденная Приказом Министерства финансов Российской Федерации от 28.12.2010 № 191н «Об утверждении Инструкции о порядке составления и представления годовой, квартальной и месячной отчетности об исполнении бюджетов бюджетной системы Российской Федерации»);

д) информацию о суммах списанной задолженности с балансового учета Администратора доходов, согласно приложения к Порядку принятия решений о признании безнадежной к взысканию задолженности по администрируемым доходам краевого бюджета – штрафов, налагаемых административными комиссиями Красноярского края, утвержденного приказом агентства по обеспечению деятельности мировых судей Красноярского края от 22.07.2016 № 212;

2) в срок до 15 января текущего года издают правовой акт, устанавливающий порядок обмена информацией между структурными подразделениями Администратора доходов и Административной комиссией, в целях организации учета администрируемых доходов (в том числе обеспечение обмена информацией о принятых финансовых обязательствах и решениях об уточнении (о возврате) платежей в бюджет);

3) осуществляют контроль за правильностью исчисления, полнотой и своевременностью поступлений платежей в бюджет;

4) в случае выявления расхождения отчетных данных Администратора доходов с отчетными данными, полученными от территориального органа Федерального казначейства, устанавливают причины указанного расхождения и принимают меры по их устранению (уточнение реквизитов платежей и принадлежности поступлений по виду доходов, возврат излишне поступивших платежей);

5) предоставляют информацию, необходимую для уплаты денежных средств физическими и юридическими лицами за административные правонарушения в Государственную информационную систему о государственных и муниципальных платежах в соответствии с порядком, установленным Федеральным законом от 27.07.2010 № 210-ФЗ «Об организации предоставления государственных и муниципальных услуг»;

6) принимают решение о признании безнадежной к взысканию задолженности по платежам в бюджет.

Приложение  
 к Порядку осуществления  
 бюджетных полномочий  
 администратора доходов  
 краевого бюджета в части  
 денежных взысканий  
 (штрафов) налагаемых  
 по результатам рассмотрения  
 дел об административных  
 правонарушениях  
 административными  
 комиссиями

Отчет

(наименование органа местного самоуправления  
 муниципального образования Красноярского края)

о наложенных административной комиссией суммах штрафов и их зачислении в краевую бюджет по коду доходов 4391169002002000140 на счет Управления Федерального казначейства по Красноярскому краю за \_\_\_\_\_ 2017 года  
 (отчетный квартал)

Руб.			
Сумма налоговых штрафов, подлежащих зачислению в краевой бюджет за отчетный квартал	Сумма штрафов, подлежащих зачислению в краевой бюджет на счет Управления Федерального казначейства по Красноярскому краю за отчетный квартал	Сумма налоговых штрафов, подлежащих зачислению в краевой бюджет с начала года (нарастающим итогом)	Сумма штрафов, подлежащих зачислению в краевой бюджет на счет Управления Федерального казначейства по Красноярскому краю с начала года (нарастающим итогом)
1	2	3	4

Глава органа местного самоуправления  
муниципального образования  
Красноярского края

(подпись)

\* Графы 2, 4 в обязательном порядке заполняются по данным справки о перечислении поступлений в бюджеты (форма по КФД 0531468).

Отчет представляется в агентство по обеспечению деятельности мировых судей Красноярского края по электронной почте buh@aodms.krsn.ru или по адресу: 660075, г. Красноярск, ул. Маерчака, 40.

По вопросам порядка формирования отчета следует обращаться в планово-экономический отдел, тел. (391) 266-06-36.

## Служба по ветеринарному надзору Красноярского края ПРИКАЗ

19.12.2016 г. Красноярск № 204

Об отмене ограничительных мероприятий (карантина) по заболеванию – хламидиоз птиц на территории зерносклада отделения № 2 акционерного общества Племзавод «Краснотуранский», расположенного по адресу: Красноярский край, Краснотуранский район, село Краснотуранск, улица Телевизорная, 2

В соответствии с подпунктом 2 пункта 1 статьи 3.1, статьей 17 Закона Российской Федерации от 14.05.1993 № 4979-1 «О ветеринарии», пунктом 3.21 Положения о службе по ветеринарному надзору Красноярского края, утвержденного постановлением Правительства Красноярского края от 02.09.2008 № 71-п, учитывая представление Краевого государственного казенного учреждения «Краснотуранский отдел ветеринарии» от 19.12.2016 № 211, ПРИКАЗЫВАЮ:

1. Отменить ограничительные мероприятия (карантин) по заболеванию – хламидиоз птиц на территории зерносклада отделения № 2 акционерного общества Племзавод «Краснотуранский», расположенного по адресу: Красноярский край, Краснотуранский район, село Краснотуранск, улица Телевизорная, 2.

2. Признать утратившим силу приказ службы по ветеринарному надзору Красноярского края от 16.11.2016 № 175 «Об установлении ограничительных мероприятий (карантина) по заболеванию – хламидиоз птиц на территории зерносклада отделения № 2 акционерного общества Племзавод «Краснотуранский», расположенного по адресу: Красноярский край, Краснотуранский район, село Краснотуранск, улица Телевизорная, 2».

3. Опубликовать приказ в газете «Наш Красноярский край» и на «Официальном интернет-портале правовой информации Красноярского края» (www.zakon.krskstate.ru).

4. Приказ вступает в силу через 10 дней после его официального опубликования.

Руководитель службы

М. П. Килин

## Служба по ветеринарному надзору Красноярского края ПРИКАЗ

21.12.2016 г. Красноярск № 206

Об установлении ограничительных мероприятий (карантина) по заболеванию – сальмонеллез крупного рогатого скота на территории родильного отделения первого отделения закрытого акционерного общества «Искра Ленина», расположенного по адресу: Красноярский край, Минусинский район, село Тесь, улица Мира, дом 16а

В соответствии со статьями 3.1, 17 Закона Российской Федерации от 14.05.1993 № 4979-1 «О ветеринарии», пунктами 3.9.2, 3.21 Положения о службе по ветеринарному надзору Красноярского края, утвержденного постановлением Правительства Красноярского края от 02.09.2008 № 71-п, учитывая результат исследования по экспертизе Краевого государственного казенного учреждения «Минусинская зональная ветеринарная лаборатория» от 16.12.2016 № 1/2 и представление Краевого государственного казенного учреждения «Минусинский отдел ветеринарии» от 19.12.2016 № 591, ПРИКАЗЫВАЮ:

1. Установить ограничительные мероприятия (карантин) по заболеванию – сальмонеллез крупного рогатого скота на территории родильного отделения первого отделения закрытого акционерного общества «Искра Ленина», расположенного по адресу: Красноярский край, Минусинский район, село Тесь, улица Мира, дом 16а (далее – неблагополучный пункт) на период до 19.01.2017 включительно.

2. Запретить ввод (ввоз) и вывод (вывоз) животных, а также их перегруппировку на территории неблагополучного пункта.

3. Обязать начальника Краевого государственного казенного учреждения «Минусинский отдел ветеринарии» разработать и утвердить планы организационно-хозяйственных, ветеринарно-санитарных и специальных мероприятий по ликвидации и предупреждению заболевания – сальмонеллез крупного рогатого скота, а также план проведения заключительной дезинфекции на территории неблагополучного пункта (далее – Планы) в течение трех рабочих дней после вступления в силу настоящего приказа.

4. Контроль за выполнением Планов возложить на начальника Краевого государственного казенного учреждения «Минусинский отдел ветеринарии».

5. Контроль за выполнением настоящего приказа возложить на заместителя руководителя службы по ветеринарному надзору Красноярского края Г. А. Забавина.

6. Опубликовать приказ в газете «Наш Красноярский край» и на «Официальном интернет-портале правовой информации Красноярского края» (www.zakon.krskstate.ru).

7. Приказ вступает в силу через 10 дней после его официального опубликования.

Руководитель службы

М. П. Килин

## Служба по ветеринарному надзору Красноярского края ПРИКАЗ

22.12.2016

г. Красноярск

№ 207

О внесении изменений в приказ службы по ветеринарному надзору Красноярского края от 26.06.2015 № 168 «Об установлении ограничительных мероприятий (карантина) по заболеванию – лейкоз крупного рогатого скота на территории крестьянского (фермерского) хозяйства Бугачева Владимира Исаковича, расположенного в кадастровом квартале 24:11:330102, по адресу: Красноярский край, Емельяновский район, деревня Шуваево»

В соответствии с пунктами 2.9.2 3.21, Положения о службе по ветеринарному надзору Красноярского края, утвержденного постановлением Правительства Красноярского края от 02.09.2008 № 71-п, учитывая представление Краевого государственного казенного учреждения «Емельяновский отдел ветеринарии» от 20.12.2016 № 62, ПРИКАЗЫВАЮ:

1. Внести в приказ службы по ветеринарному надзору Красноярского края от 26.06.2015 № 168 «Об установлении ограничительных мероприятий (карантина) по заболеванию – лейкоз крупного рогатого скота на территории крестьянского (фермерского) хозяйства Бугачева Владимира Исаковича, расположенного в кадастровом квартале 24:11:330102, по адресу: Красноярский край, Емельяновский район, деревня Шуваево» следующее изменение:

в пункте 1 цифры «31.12.2016» заменить цифрами «31.12.2017».

2. Обязать начальника Краевого государственного казенного учреждения «Емельяновский отдел ветеринарии» внести изменение в план организационно-хозяйственных, ветеринарно-санитарных и специальных мероприятий по ликвидации и предупреждению заболевания – лейкоз крупного рогатого скота, а также план проведения заключительной дезинфекции на территории неблагополучного пункта.

3. Опубликовать приказ в газете «Наш Красноярский край» и на «Официальном интернет-портале правовой информации Красноярского края» (www.zakon.krskstate.ru).

4. Приказ вступает в силу через 10 дней после его официального опубликования.

Руководитель службы

М. П. Килин

## Региональное соглашение о минимальной заработной плате в Красноярском крае

23.12.2016

г. Красноярск

### 1. Общие положения

1.1. Региональное соглашение о минимальной заработной плате (далее – Соглашение) заключено между Правительством Красноярского края, Красноярским краевым союзом организаций профсоюзов «Федерация профсоюзов Красноярского края» и краевыми объединениями работодателей на основании статьи 133.1 Трудового кодекса Российской Федерации, Закона Красноярского края от 31.03.2011 № 12-5724 «О социальном партнерстве» с целью создания условий для повышения уровня жизни населения Красноярского края.

1.2. Размер минимальной заработной платы – устанавливаемый настоящим Соглашением минимальный уровень заработной платы, дифференцированный по группам территорий Красноярского края, включающий размер оклада (должностного оклада), ставки заработной платы, стимулирующие выплаты и компенсационные выплаты, в том числе выплаты за работу в местностях с особыми климатическими условиями, при условии выполнения работником нормы рабочего времени и нормы труда (трудоустроенности).

### 2. Сфера действия соглашения

Настоящее Соглашение устанавливает размер минимальной заработной платы для работников, осуществляющих трудовую деятельность на территории Красноярского края, за исключением работников организаций, финансируемых из федерального бюджета (далее – работники организаций).

### 3. Размер минимальной заработной платы

Установить на территории Красноярского края размер минимальной заработной платы для работников организаций в следующих размерах:

в г. Норильске – 16 130 рублей;  
в Северо-Енисейском районе – 15 515 рублей;  
в Таймырском Долгано-Ненецком муниципальном районе (кроме сельского поселения Хатанга) – 17 687 рублей;  
сельское поселение Хатанга – 26 376 рублей;  
в Туруханском районе – 20 991 рубль;  
в Эвенкийском муниципальном районе – 19 704 рубль;  
в г. Енисейске – 15 918 рублей;  
в г. Лесосибирске – 12 436 рублей;  
в Богучанском районе – 15 545 рублей;  
в Енисейском районе – 16 042 рубль;  
в Кежемском районе – 15 048 рублей;  
в Мотыгинском районе – 15 918 рублей.

Для работников организаций, расположенных в остальных муниципальных образованиях Красноярского края, размер минимальной заработной платы – 10 592 рубль.

### 4. Действие соглашения

Соглашение вступает в силу с 1 января 2017 года и действует по 31 декабря 2017 года.

Координаторы сторон краевой трехсторонней комиссии по регулированию социально-трудовых отношений:

Первый заместитель Губернатора Красноярского края – председатель Правительства Красноярского края	Председатель Красноярского краевого союза организаций профсоюзов «Федерация профсоюзов Красноярского края»	Первый вице- президент некоммерческого партнерства работодателей «Союз товаропроиз- водителей, предпринимателей Красноярского края»
--	---	---

\_\_\_\_\_В. П. Томенко

\_\_\_\_\_О. Х. Исынов

\_\_\_\_\_Г. С. Лапунов

## Обращение министра экономического развития и инвестиционной политики Красноярского края к работодателям о присоединении к региональному соглашению о минимальной заработной плате в Красноярском крае

23 декабря 2016 года заключено региональное соглашение о минимальной заработной плате в Красноярском крае (далее – Соглашение).

Соглашение устанавливает размер минимальной заработной платы для работников, осуществляющих трудовую деятельность на территории Красноярского края, за исключением работников организаций, финансируемых из средств федерального бюджета.

Руководствуясь статьей 133.1 Трудового кодекса Российской Федерации, предлагаю работодателям, осуществляющим деятельность на территории Красноярского края и не участвовавшим в заключении Соглашения, присоединиться к нему.

Если в течение 30 календарных дней со дня официального опубликования настоящего предложения работодателями не будет представлен в министерство экономического развития и инвестиционной политики Красноярского края (660009, г. Красноярск, ул. Ленина, 123а) мотивированный письменный отказ от присоединения, Соглашение считается распространенным на этих работодателей со дня официального опубликования настоящего предложения и подлежит обязательному исполнению ими.

В соответствии с требованиями статьи 133.1 Трудового кодекса Российской Федерации к отказу должны быть приложены протокол консультаций работодателя с выборным органом первичной профсоюзной организации, объединяющей работников данного работодателя, и предложения по срокам повышения минимальной заработной платы работников до размера, предусмотренного Соглашением.

М. Г. Васильев

## СПРАВОЧНОЕ БЮРО

### ДОЛЕВАЯ СОБСТВЕННОСТЬ

➔ Кадастровым инженером Ганенко Ю. А., почтовый адрес кадастрового инженера: 660079, г. Красноярск, ул. Александра Матросова, д. 25, кв. 175, тел. 8 908 201-84-90, gna2008@bk.ru, выполняются работы по подготовке проектов межевания земельных участков, выделяемых в счет земельных долей.

Земельные участки выделяются из земельного участка общей долевой собственности с кадастровым номером 24:29:0302004:698, находящегося по адресу: Красноярский край, Новоселовский район, МО Чулымский сельсовет, в западной части кадастрового квартала 24:29:0302004 (контур 169, урочище «Маяк»). Заказчиком работ по подготовке проекта межевания земельных участков является Плясунова Надежда Леонидовна, почтовый адрес: Красноярский край, Новоселовский район, с. Светлолобово, ул. Мудрова, д. 2, кв. 2. Земельные участки выделяются из земельного участка общей долевой собственности с кадастровым номером 24:29:0302004:698, находящегося по адресу: Красноярский край, Новоселовский район, МО Чулымский сельсовет, в западной части кадастрового квартала 24:29:0302004 (контур 169 урочище «Маяк»). Заказчиком работ по подготовке проекта межевания земельных участков является Орлов Александр Александрович, почтовый адрес: Красноярский край, Новоселовский район, п. Курганы, ул. Гагарина, д. 4, кв. 2. Земельный участок выделяется из земельного участка общей долевой собственности с кадастровым номером 24:14:0000000:27, находящегося по адресу: Красноярский край, Идринский район, массив «Красное Знамя». Заказчиком работ по подготовке проекта межевания земельного участка является Михайлова Тамара Петровна, почтовый адрес: Красноярский край, Идринский район, с. Идринское, ул. Береговая, д. 6.

С проектами межевания можно ознакомиться в течение тридцати дней со дня опубликования данного извещения по адресу: г. Красноярск, ул. Полтавская, 38, оф. 1-10, ООО «Институт оценки и экспертизы», с 9:00 до 18:00, выходные – суббота и воскресенье.

После ознакомления с проектами межевания заинтересованные лица могут вручить или направить предложения по доработке проектов межевания земельных участков и возражения относительно размера и местоположения границ выделяемых в счет земельных долей земельных участков кадастровому инженеру на почтовый адрес: 660012, г. Красноярск, ул. Полтавская, 38, оф. 1-10, в течение тридцати дней со дня опубликования данного извещения. (757)

➔ Кадастровым инженером Демчуком Анатолием Лаврентьевичем (662150, Красноярский край, город Ачинск, ул. Назарова, 28а, тел. 8 (391-51) 7-21-41, офис 60, e-mail: Atlas-01@yandex.ru) выполняются работы по подготовке и согласованию проекта межевания земельного участка, выделяемого в счет пяти земельных долей муниципального образования Преображенский сельсовет Ачинского района Красноярского края из участка общей долевой собственности совхоза «Преображенский» с кадастровым номером 24:02:0000000:176, расположенного: Красноярский край, Ачинский район, с. Преображенка, совхоз «Преображенский».

Местоположение выделяемого земельного участка: Красноярский край, Ачинский район, с. Преображенка, в 1,4 км на север от него (контуры пастбища 45, 50), площадь 534 991 кв. м, категория земель: земли сельскохозяйственного назначения, вид разрешенного использования: для сельскохозяйственного использования.

Заказчиком работ по подготовке проекта межевания земельного участка является Ахметов Ильдар Юсупович, проживающий по адресу: 662173, Красноярский край, Ачинский район, п. Березовый, ул. Новая, 32 (тел. 8 950 401-65-50).

Предметом согласования в проекте межевания являются размер и местоположение границ земельного участка, выделяемого в счет пяти земельных долей.



Ознакомиться с проектом межевания земельного участка и на править обоснованные возражения относительно размера и местоположения границ участка, выделяемого в счет земельных долей, можно в течение 31 дня со дня опубликования данного извещения по адресу кадастрового инженера: Красноярский, город Ачинск, ул. Назарова, 28а. (758)

➔ Кадастровым инженером Кригер Романом Владимировичем (почтовый адрес: 663700, Красноярский край, Дзержинский район, с. Дзержинское, ул. Красноармейская, 90, оф. 243; электронная почта: geosistema.dzer@mail.ru, тел. 8 950 401-50-02) выполняются работы по подготовке проекта межевания земельного участка, выделяемого в счет земельных долей из участка общей долевой собственности СПК «Искра», с кадастровым номером 24:10:000000:141. Почтовый адрес ориентира: Красноярский край, Дзержинский район, с. Вознесенка, д. Чурюково, с. Александр-Ерша, д. Николаевка. Заказчиком работ по подготовке проекта межевания земельного участка является Глотова Надежда Александровна, почтовый адрес: 663705, Красноярский край, Дзержинский район, д. Александр-Ерша, ул. Молодежная, д. 14, кв. 2. Контактный телефон 8 (391-67) 2-32-34.

Ознакомиться с проектом межевания или направить обоснованные возражения относительно размера и местоположения границ земельного участка, предложения о доработке проекта межевания земельного участка после ознакомления с ним можно в течение 30 календарных дней со дня опубликования данного извещения по адресу: 663700, Красноярский край, Дзержинский район, с. Дзержинское, ул. Красноармейская, 90, оф. 243. (759)

➔ Якушкин Иван Владимирович, проживающий по адресу: Красноярский край, Минусинский район, с. Кавказское, ул. Мира, 22, кв. 1 (тел. 8 950 964-47-30), является заказчиком работ по подготовке проекта межевания. Заказчик извещает о необходимости согласования проекта межевания земельного участка.

Земельный участок выделяется из исходного земельного участка с кадастровым номером 24:25:000000:327, расположенного по адресу: Красноярский край, Минусинский район, массив «Кавказский». Проект межевания подготовил кадастровый инженер Сыркашев П. А. Почтовый адрес кадастрового инженера: 662610, Красноярский край, г. Минусинск, ул. Абаканская, д. 74, кв. 93, адрес электронной почты кадастрового инженера: ki241035@mail.ru, тел. 8 (391-32) 5-64-32. С проектом межевания земельного участка можно ознакомиться по адресу: Красноярский край, г. Минусинск, ул. Штабная, 60а, стр. 2. Заинтересованные лица в течение 30 дней с момента публикации данного извещения могут направить кадастровому инженеру на его вышеуказанный почтовый адрес обоснованные возражения относительно размера и местоположения границ выделяемого в счет земельных долей земельного участка. (760)

➔ Кадастровым инженером Юревич М. Р., тел. 8 (391-32) 5-13-75, почтовый адрес: 662608, Красноярский край, г. Минусинск, ул. Обороны, д. 59, кв. 75, адрес электронной почты: oookvarc2011@yandex.ru, выполняются работы по подготовке проекта межевания земельного участка, выделяемого в счет земельной доли Понкратовой Галины Егоровны из участка общей долевой собственности с кадастровым номером 24:42:000000:104 и местоположением: Россия, Красноярский край, Шушенский район, с. Каптырево, АО «Колос». Заказчиком работ по подготовке проекта межевания земельного участка является Аристова Вера Николаевна, действующая на основании доверенности, проживающая по адресу: Красноярский край, Шушенский район, с. Каптырево, ул. Большая, д. 51, тел. 8 923 301-50-96. С проектом межевания земельного участка можно ознакомиться по адресу: Красноярский край, г. Минусинск, ул. Октябрьская, 74, этаж 3. Заинтересованные лица в течение 30 дней с момента публикации данного извещения могут направить кадастровому инженеру на его вышеуказанный почтовый адрес обоснованные возражения относительно размера и местоположения границ выделяемого в счет земельной доли земельного участка. (761)

➔ Кадастровым инженером Лапа Татьяной Владимировной (почтовый адрес: 663600, Красноярский край, г. Канск, мкр-н Юго-Западный, д. 5, кв. 27; электронная почта: tanchalapa@mail.ru, тел. 8 913 520-70-18) выполняются работы по подготовке проекта межевания земельного участка, выделяемого в счет земельной доли из участка общей долевой собственности СПК «Колос», с кадастровым номером 24:10:000000:112. Почтовый адрес ориентира: Красноярский край, Дзержинский район, с. Курай, д. Ашпатск, д. Плитная, д. Петровка.

Заказчиком работ по подготовке проекта межевания земельного участка является Серенков Михаил Павлович. Почтовый адрес: 663711, Красноярский край, Дзержинский район, с. Курай, ул. Терешковой, д. 13, кв. 2. Контактный телефон 8 950 415-45-43.

С проектом межевания земельного участка можно ознакомиться по адресу: 663600, Красноярский край, г. Канск, ул. Московская, 67, пом. 7. Предметом согласования являются размер и местоположение границ выделяемого в счет земельной доли земельного участка. Обоснованные возражения относительно размера и местоположения границ земельного участка принимаются в течение 30 календарных дней со дня опубликования данного извещения по адресу: 663600, Красноярский край, г. Канск, ул. Московская, 67, пом. 7. (762)

➔ Кадастровым инженером Кабошко М. В. (Красноярский край, г. Ачинск, 3-й микрорайон Привокзального района, д. 34, кв. 65, тел. 8 913 838-04-02, jataya@mail.ru) выполняются работы по подготовке проекта межевания земельного участка, выделяемого в счет земельных долей из участка общей долевой собственности АО «Юрьевское» с кадастровым номером 24:06:000000:80, находящегося по адресу: Красноярский край, Боготольский район. Местоположение выделяемого в счет земельной доли земельного участка: Красноярский край, Боготольский район, в 1,1 км на северо-запад от д. Лебедевка, часть контура пашни № 693, часть контура пашни № 669. Заказчиком работ по подготовке проекта межевания земельных участков является Губарева Надежда Алексеевна, почтовый адрес: Красноярский край, Боготольский район, д. Лебедевка, ул. Верхняя, д. 10, кв. 2, тел. 8 923 282-89-65. С проектом межевания земельного участка можно ознакомиться и согласовать в течение 30 дней после выхода публикации по адресу: 662060, Красноярский край, г. Боготол, ул. Школьная, 67, оф. 8. Возражения относительно размера и местоположения границ выделяемого в счет земельных долей земельного участка принимаются в течение 30 дней после выхода публикации по адресу: 662060, Красноярский край, г. Боготол, ул. Школьная, 67, оф. 8. (763)

➔ Кадастровым инженером Кабошко М. В. (Красноярский край, г. Ачинск, 3-й микрорайон Привокзального района, д. 34, кв. 65, тел. 8 913 838-04-02, jataya@mail.ru) выполняются работы по подготовке проекта межевания земельного участка, выделяемого в счет земельных долей из участка общей долевой собственности АО «Юрьевское» с кадастровым номером 24:06:000000:80, находящегося по адресу: Красноярский край, Боготольский район. Местоположение выделяемого в счет земельной доли земельного участка: Красноярский край, Боготольский район, в 1,2 км на северо-запад от д. Лебедевка, часть контура пашни № 669. Заказчиком работ по подготовке проекта межевания земельных участков является Губарев Олег Викторович, почтовый адрес: Красноярский край, Боготольский район, д. Лебедевка, ул. Верхняя, д. 22, кв. 1, тел. 8 923 282-89-65. С проектом межевания земельного участка можно ознакомиться и согласовать в течение 30 дней после выхода публикации по адресу: 662060, Красноярский край, г. Боготол, ул. Школьная, 67, оф. 8. Возражения относительно размера и местоположения границ выделяемого в счет земельной доли земельного участка принимаются в течение 30 дней после выхода публикации по адресу: 662060, Красноярский край, г. Боготол, ул. Школьная, 67, оф. 8. (764)

➔ Кадастровым инженером Хвостовым А. Г. (Красноярский край, Боготольский район, г. Боготол, ул. Шкинува, д. 58, тел. 8 963 254-13-81, xvcstov\_a53@mail.ru) выполняются работы по подготовке проекта межевания земельного участка, выделяемого в счет земельной доли из участка общей долевой собственности АО «Каштановское» с кадастровым номером 24:06:000000:74, находящегося по адресу: Красноярский край, Боготольский район.

Местоположение выделяемого в счет земельных долей многоконтурного земельного участка установлено относительно ориентира, расположенного за пределами земельного участка. Почтовый адрес ориентира: Российская Федерация, Красноярский край, Боготольский район, п. Каштан. Участок находится примерно в 0,5 км от ж/д переезда п. Каштан по направлению на север, контур пашни № 732, № 635; в 1,6 км от ж/д переезда п. Каштан по направлению на северо-запад, часть контура пашни № 604. Заказчиком работ по подготовке проектов межевания земельных участков являются Сивцов Владимир Михайлович, почтовый адрес: Красноярский край, Боготольский район, с. Большая Косуль, ул. Ленина, д. 220, тел. 8 963 957-27-97. С проектом межевания земельного участка можно ознакомиться и согласовать в течение 30 дней со дня выхода публикации по адресу: 662060, Красноярский край, Боготольский район, г. Боготол, ул. Кирова, 14а, каб. 2-30. Возражения относительно размера и местоположения границ выделяемого в счет земельной доли земельного участка принимаются в течение 30 дней со дня выхода публикации по адресу: 662060, Красноярский край, Боготольский район, г. Боготол, ул. Кирова, 14а, каб. 2-30. (765)

➔ Кадастровым инженером Третьяковой Полиной Вячеславовной (660012, г. Красноярск, ул. Судостроительная, д. 66, кв. 165, тел. 8 983 202-95-99, 1611div@ Rambler.ru) выполняются работы

по подготовке проекта межевания земельного участка, выделяемого в счет земельной доли из земельного участка общей долевой собственности СПК «Березовский» с кадастровым номером 24:04:000000:13, расположенного по адресу: Красноярский край, Березовский район, в районе п. Березовка, с. Вознесенка, д. Лопатино, СПК «Березовский».

Заказчиком работ по подготовке проекта межевания земельного участка является Захарьев Александр Васильевич, действующий на основании доверенности от участника общей долевой собственности, почтовый адрес: 662501, Красноярский край, г. Сосновоборск, ул. 9-й Пятилетки, д. 18, кв. 70, тел. 8960755-52-27. С проектом межевания земельного участка можно ознакомиться по адресу: 660077, г. Красноярск, ул. Авиаторов, 23, оф. 203, тел. 8 (391) 249-65-49. Возражения относительно размера и местоположения границ выделяемого в счет земельной доли земельного участка принимаются в течение 30 дней со дня опубликования данного извещения по адресу: 660077, Красноярский край, г. Красноярск, ул. Авиаторов, 23, оф. 203. (766)

➔ Шабусов Максим Александрович, проживающий по адресу: Красноярский край, г. Минусинск, ул. Ойская, д. 27, кв. 1, тел. 8 908 325-36-84, является заказчиком работ по подготовке проекта межевания. Заказчик извещает о необходимости согласования проекта межевания земельного участка.

Земельный участок выделяется из исходного земельного участка с кадастровым номером 24:13:0501003:274, расположенного по адресу: Красноярский край, Ермаковский район, ТОО им. Щетинкина, контур пашни 92, контур пастбища 264, часть 266, 268. Проект межевания подготовил кадастровый инженер Пятацкий Константин Иванович. Почтовый адрес кадастрового инженера: 662621, Красноярский край, Минусинский район, с. Селиваниха, ул. Береговая, д. 7, кв. 2, адрес электронной почты: ryatetskiy1975@mail.ru, тел. 8 960 755-21-50. С проектом межевания земельного участка можно ознакомиться по адресу: Красноярский край, г. Минусинск, ул. Народная, 64, этаж 4. Заинтересованные лица в течение 30 дней с момента публикации данного извещения могут направить кадастровому инженеру на его вышеуказанный почтовый адрес обоснованные возражения относительно размера и местоположения границ выделяемого в счет земельных долей земельного участка. (767)

➔ Кадастровым инженером Лапа Татьяной Владимировной (почтовый адрес: 663600, Красноярский край, г. Канск, мкр. Юго-Западный, д. 5, кв. 27; электронная почта: tanchalapa@mail.ru, тел. 8 913 520-70-18) выполняются работы по подготовке проектов межевания земельных участков, выделяемых в счет земельных долей. 1-й земельный участок выделяется из земельного участка общей долевой собственности СПК «Канарайское», с кадастровым номером 24:10:000000:116. Почтовый адрес ориентира: Красноярский край, Дзержинский район, д. Канарай. 2-й земельный участок выделяется из земельного участка общей долевой собственности СПК «Сибиряк», с кадастровым номером 24:10:000000:159. Почтовый адрес ориентира: Красноярский край, Дзержинский район, с. Нижний Танаи, д. Таловая, д. Семеновка, д. Верхний Танаи, д. Мокрый Ельник.

Заказчиком работ по подготовке проектов межевания земельных участков является Марфин Николай Иванович. Почтовый адрес: 663706, Красноярский край, Дзержинский район, д. Нижний Танаи, ул. 40 лет Победы, д. 18, кв. 2. Контактный телефон 8 950 996-83-31. Ознакомиться с проектами межевания или направить обоснованные возражения относительно размера и местоположения границ земельных участков, подать предложения о доработке проектов межевания земельных участков после ознакомления с ними можно в течение 30 календарных дней со дня опубликования данного извещения по адресу: 663600, Красноярский край, г. Канск, ул. Московская, 67, пом. 7. (768)

➔ Калимулин Олег Романович и Коваленко Татьяна Николаевна, участники долевой собственности на земельный участок АО «Благодатское» с кадастровым номером 24:33:000000:250, местоположение: Красноярский край, Саянский район, АО «Благодатское», уведомляют остальных участников долевой собственности о необходимости согласования проекта межевания земельных участков, выделяемых в счет двух земельных долей.

Проект межевания подготовлен кадастровым инженером Пашковским А. Н. (660077, г. Красноярск, ул. Батурина, 20-83, тел. 8 902 916-53-58, e-mail: kraizem@yandex.ru).

Заказчиком работ по подготовке проекта межевания земельных участков является Агафонова Лариса Петровна, проживающая по адресу: Красноярский край, Саянский район, с. Унер, ул. Школьная, д. 7 (тел. 8 905 975-76-19). Ознакомиться с проектом межевания земельных участков и направить обоснованные возражения относительно размера и местоположения границ земельных участков, выделяемых в счет земельных долей, можно в течение 30 дней со дня опубликования данного извещения по адресу кадастрового инженера. (769)

## НКК

### Наш Красноярский край

Учредитель: Губернатор Красноярского края, Законодательное Собрание Красноярского края  
Газета издается с 1 июля 2008 года  
Издатель: ИТАУ «Редакция газеты «Наш Красноярский край»  
Адрес издателя: 660075, Красноярский край, г. Красноярск, ул. Республики, 51, стр. 1  
Редакция: ИТАУ «Редакция газеты «Наш Красноярский край»  
Адрес редакции: 660075, Красноярский край, г. Красноярск, ул. Республики, 51, стр. 1

Газета зарегистрирована в Управлении Федеральной службы по надзору в сфере массовых коммуникаций, связи и охраны культурного наследия по Красноярскому краю 27 мая 2008 г. Свидетельство о регистрации ПИ № ФС24-547Р. Подлежит распространению по Красноярскому краю. Все права защищены. Перепечатка материалов газеты допускается только с письменного разрешения редакции. Рукописи не рецензируются и не возвращаются. Рекомендуемая цена в розницу 10 руб.

#### Главный редактор –

Г. К. Копыловская

#### Редакционная коллегия:

И. В. Каюкова – заместитель главного редактора, редактор отдела политики и экономики

Е. В. Савельева – заместитель главного редактора

Ж. В. Гордеева – ответственный секретарь

#### Наблюдательный совет:

Васильев М. Г., Долгушина И. В., Долженко В. М., Ильчева С. Н., Купцова М. П., Магомедова Л. В., Менщиков А. А., Нелибин В. В., Новак А. П., Новиков А. В., Семизоров П. В., Серебряков И. А., Тишков Ю. Н.

#### Контактная информация:

тел/факс 221-26-87

e-mail: gazetankk@mail.ru

отдел объявлений: 221-26-87,

221-26-87@mail.ru

редакция сайта:

211-54-79,

info@gnkk.ru

#### отдел распространения

и подписки:

205-07-25, info@gnkk.ru

Подписные индексы

52279, 52325, 31358

рекламный отдел:

205-05-75, 205-07-20

сайт: gnkk.ru

Выходит по средам (документы) и пятницам.

Номер подписан 27.12.2016.

Время подписания в печать: по графику – 18:00, фактическое – 18:00.

№ 97/883. Дата выхода в свет 28.12.2016. Объем 48 АЗ

Отпечатано типографией ООО «ТИПОГРАФИЯ ЮНИСЕТ»

660075, Красноярский край, г. Красноярск, ул. Республики, 51, стр. 1

Тираж 2233 экз. Номер заказа 6629

ISSN 0207-0731

9 770207 073985

16097

9 770207 073985